

Statistikplan 2009

für die einheitlichen Statistiken der UVG-Versicherer

Statistikplan 2009

für die einheitlichen Statistiken der UVG-Versicherer

Datum: 25.11.2009
Version: 2.0
Bearbeiter: ARGE STAK/ARGE UVG
Status: prüfbereit
Klassifikation: öffentlich
Verteiler: Mitglieder ARGE UVG
Mitglieder STAK
Mitglieder KSUV
Unfallversicherer

Statistikplan 2009

für die einheitlichen Statistiken der UVG-Versicherer

Änderungskontrolle und Freigabe

Vers.	Datum	Name	Bemerkungen	Freigabe (Visum)
0.1	28.05.09	ARGE UVG	Neu	
0.2	29.05.09	P. Stähli	Überarbeitung nach A. Fässler	
0.3	01.06.09	P. Stähli	Überarbeitung nach Review HU. Wettach	
0.4	05.06.09	Mino/Suva	Überarbeitung nach Review AR-GE/UVG	
0.5	09.06.09	S. Piattini / F. Schmidli	Überarbeitung Quartalslieferung	
0.6.0	29.06.09	Mino, P. Stähli	Anpassungen nach Review STAK	
0.6.1	06.07.09	Mino, P. Stähli	Anpassungen Feedback M. Hauser	
0.6.2	09.07.09	P. Stähli	Anpassungen nach internem Review	KSUV unter Vorbehalt der besprochenen Anpassungen
0.6.3	24.07.09	A. Fässler	Anpassungen nach KSUV-Sitzung	
1.0	30.07.09	HU. Wettach, P. Stähli	Schlussredaktion	
1.1	13.08.09	P Stähli, HU. Wettach	Anpassungen aus Meeting ARGE vom 12.08.2009	
1.2	24.08.09	P Stähli	Anpassungen aus Vernehmlassung Version 1.1	
1.3	22.10.09	P Stähli, A. Fässler, HU. Wettach	Diverse. kleine redaktionelle. Korrekturen Beschreibung im Kapitel 7 präzisiert Kapitel 11.5 ergänzt Kapitel 15 (Erläuterung der Fehlermeldungen / Korrektur-Anweisungen) gelöscht Kapitel 14 (PDL) neu NOGA-2002 in der RA80 entfernt	
1.4.1	20.11.09	P Stähli	Änderungen gem. Meeting ARGE UVG vom 19.11.2009	ARGE UVG unter Vorbehalt der besprochenen Anpassungen
2.0	25.11.09	P Stähli	Finale Version für Versand an Versicherer	

Statistikplan 2009

für die einheitlichen Statistiken der UVG-Versicherer

Inhaltsverzeichnis

1	Allgemeines	8
1.1	Referenzierte und geltende Dokumente	8
1.2	Abkürzungen	8
2	Einleitung	10
2.1	Risikostatistik	11
2.2	SSUV-Statistiken	11
3	Begriffe	12
3.1	Risikonummer	12
3.2	NOGA-Code	12
3.3	Anzahl Policen	12
3.4	Lohnsummen	12
3.5	Prämien	12
3.6	Zahlungen	12
3.7	Regress	12
3.8	Rückstellungen	12
3.9	Rentenkapitalwert	13
3.10	Deckungskapital	13
3.11	Schadenaufwand	13
3.12	Leistungskategorien	13
3.13	Statistikjahr (Auswertesicht)	13
3.14	Rechnungsjahr	13
3.15	Anmeldejahr	13
3.16	Schadenjahr	13
3.17	Spätschaden (IBNR-Fall)	13
4	Auswertungen Risikostatistik	14
4.1	Allgemeines	14
4.2	Anzahl Statistikjahre	14
4.3	Tabellen	14
4.4	Spezialauswertungen	14
5	Datenlieferungen	15
5.1	Allgemeines	15
5.1.1	Datendrehscheibe	15
5.1.2	Übermittlung der Daten	15
5.1.3	Termine	15
5.1.4	Aufbewahrung	15
5.1.5	Verschlüsselung	15
5.2	Quartalslieferung der neu registrierten Fälle (SSUV)	16
5.3	Jahreslieferung der einheitlichen Statistiken der UVG-Versicherer	17
5.3.1	Einzelrecords	17
5.3.1.1	Risikoseite	17
5.3.1.2	Schadenseite	18

Statistikplan 2009

für die einheitlichen Statistiken der UVG-Versicherer

5.3.2	Zusätzliche Angaben zur Berechnung der Rückstellungen	20
5.3.3	Protokoll der Lieferung.....	20
5.3.4	Probestatistik und definitive Statistiken	20
5.4	Jahreslieferung Rentenbestand.....	21
6	Behandlung eines sich abzeichnenden Rentenfalles	22
7	Portefeuille-Übertrag.....	23
7.1	Statistikanforderungen bei Portefeuille-Überträgen	23
7.2	Migrationszeitpunkt	23
7.3	Fallunterscheidung bei der Lieferung	23
7.4	Meldungen nach einem Portefeuille-Übertrag	24
7.4.1	Leistungen.....	24
7.4.2	Spätschäden	24
8	Zusammenarbeit Kurzfrist- und Langfrist-Versicherer	25
8.1	Meldungen	25
8.2	Auswertungen	25
8.2.1	Hausstatistik A (nur für Langfrist-Versicherer)	25
8.2.2	Hausstatistik B (für Kurzfrist- und Langfrist-Versicherer).....	25
8.2.3	Hausstatistik C (nur für Langfrist-Versicherer)	25
9	Standardtabellen der Risikostatistik.....	26
9.1	Probestatistik	26
9.2	Erfolgsstatistiken (nur Hausstatistiken).....	27
9.3	Kalkulationsstatistiken.....	28
9.4	Abwicklungsdreiecke.....	30
9.4.1	Abwicklungsdreiecke für Kurzfristleistungen	30
9.4.2	Abwicklungsdreiecke für Rentenfälle	31
9.5	Schadentafeln	32
9.6	Risikotafeln	33
9.7	Horizontale Struktur der Tabellen und Berechnungen	34
9.7.1	Anzahl Policen.....	34
9.7.2	Lohnsummen.....	34
9.7.3	Prämien.....	34
9.7.4	Anzahl Fälle.....	34
9.7.5	Pendente Fälle	34
9.7.6	Aufwand / Leistungen	34
9.7.7	Rückstellungen.....	34
9.7.8	Frequenz (in ppm)	34
9.7.9	Durchschnitt	35
9.7.10	Belastung (in %)	35
9.7.11	Risikosatz (in ‰)	35
9.7.12	Rundungs-Grundsätze.....	35
10	Recordausweise.....	36
10.1	Feldformate.....	36
10.2	Quartalsmeldungen der neu registrierten Fälle (SSUV).....	37

Statistikplan 2009

für die einheitlichen Statistiken der UVG-Versicherer

10.2.1	Allgemeines.....	37
10.2.2	Mutationen der Quartalsmeldungen.....	37
10.2.3	Recordbeschrieb	38
10.3	Jahresmeldungen einheitliche Statistiken der UVG-Versicherer.....	46
10.3.1	Allgemeines.....	46
10.3.2	Police	47
10.3.3	Deckung	50
10.3.4	Schaden	53
10.3.5	Leistung: Heilungskosten.....	59
10.3.6	Leistung: Taggeld	61
10.3.7	Leistung: Invalidenrente.....	63
10.3.8	Leistung: Andere Leistungen an Invalide	66
10.3.9	Leistung: Hinterlassenenrente	69
10.3.10	Leistung: Andere Leistungen an Hinterlassene.....	71
10.3.11	Arbeitsunfähigkeits-Angaben	73
10.3.12	Kürzungen und Abzüge	76
10.3.13	Umbuchungen	78
10.3.13.1	Umbuchung Policennummer	78
10.3.13.2	Umbuchung Schadennummer	78
10.4	Jahresmeldungen Rentenbestand.....	79
10.4.1	Allgemeines.....	79
10.4.2	Qualitätssicherung der Rentenmeldungen.....	79
10.4.3	Terminplan und Mahnwesen	79
10.4.4	Recordbeschrieb	79
11	Plausible Werte	81
11.1	Allgemeines	81
11.2	Nachträgliche Lieferung von Policen- und Deckungs-Records	81
11.3	Versicherungszweige	81
11.4	Zusammenarbeit Kurzfrist- und Langfrist-Versicherer	81
11.5	Abhängigkeitsprüfungen.....	82
12	Codeverzeichnis.....	88
12.1	Anstellungsverhältnis	88
12.2	Art der Schädigung	88
12.3	Arbeitseinsatz	89
12.4	Datenlieferant.....	89
12.5	Körperseite	90
12.6	Leistungskategorie.....	90
12.7	Lohnart.....	90
12.8	Mutationscode.....	91
12.9	Nationalität	92
12.10	Rentenart	95
12.11	Rentenberechtigten-Code	95
12.12	Risikonummer-Verzeichnis.....	95
12.12.1	Risikonummern & Erweiterung (Stufe 0, Stelle 1-6)	96

Statistikplan 2009

für die einheitlichen Statistiken der UVG-Versicherer

12.12.2	Risikonummern (Stufe 1, Stelle 1-4)	109
12.12.3	Risikonummern-Kreis (Stufe 2, Stelle 1-2)	116
12.13	Stellung im Beruf	118
12.14	Stellungnahme	119
12.15	Verletzter Körperteil	120
12.16	Versicherernummer	121
12.17	Versicherungszweig	122
12.18	Zivilstand	122
13	Erläuterungen zu den Jahresmeldungen einheitliche Statistiken der UVG-Versicherer	123
13.1	Allgemeines	123
13.2	Meldung der Police	123
13.2.1	Normale Meldung	123
13.2.2	Meldung für 'geteilte Verträge' (bei Zusammenarbeit von Kurzfrist- und Langfrist-Versicherer)	124
13.2.3	Portefeuille-Überträge bei Übernahmen	124
13.2.4	Mutation von Daten früherer Jahre	124
13.2.5	Umbuchung Policennummer	124
13.2.6	Löschen Police	124
13.3	Meldung der Deckung	124
13.3.1	Normale Meldung	124
13.3.2	Meldung für 'geteilte Verträge' (bei Zusammenarbeit von Kurzfrist- und Langfrist-Versicherer)	125
13.3.3	Portefeuille-Überträge bei Übernahmen	125
13.3.4	Mutation von Daten früherer Jahre	125
13.3.5	Umbuchung Policennummer	125
13.3.6	Löschen Deckung	125
13.4	Meldung Schaden	125
13.4.1	Normale Meldung	125
13.4.2	Meldung für 'geteilte Verträge' (bei Zusammenarbeit von Kurzfrist- und Langfrist-Versicherer)	126
13.4.3	Portefeuille-Überträge bei Übernahmen	126
13.4.4	Mutation von Daten früherer Jahre	126
13.4.5	Umbuchung der Schadennummer	126
13.4.6	Löschen Schaden	126
13.5	Meldung von Leistungen	126
13.5.1	Normale Meldung	126
13.5.2	Meldung für 'geteilte Verträge' (bei Zusammenarbeit von Kurzfrist- und Langfrist-Versicherer)	126
13.5.3	Portefeuille-Überträge bei Übernahmen	127
13.5.4	Mutation von Daten früherer Jahre	127
13.5.5	Umbuchung der Schadennummer	127
13.5.6	Löschen Leistungen	127
13.6	Meldungen von Arbeitsunfähigkeitsangaben, Kürzungen und Abzüge	127
13.6.1	Normale Meldungen	127

Statistikplan 2009

für die einheitlichen Statistiken der UVG-Versicherer

14	Protokoll der Lieferung (PDL)	128
14.1	Allgemeiner Teil	129
14.2	Parameter Methode	130
14.2.1	Ohne Angaben zu Risiknummern	130
14.2.2	Mit Angaben zu Risiknummern	133
14.3	Methode "Absolute Beträge"	135
15	Meldung und Berechnung der Leistungen, Rückstellungen und Anzahl Schadenfälle	136
15.1	Annullierte und abgelehnte Schadenfälle	136
15.2	Leistungskategorien, Berechnung der Leistungen.....	136
15.3	Meldung und Berechnung der Rückstellungen	137
15.3.1	Methode 1: Parameter-Methode	137
15.3.1.1	Meldung der Rückstellungen	137
15.3.1.2	Berechnung der Rückstellungen.....	138
15.3.1.3	Berechnung der Anzahl Fälle	138
15.3.1.4	Berechnung der pendenten Fälle.....	139
15.3.1.5	Differenzierung nach Risiknummer	139
15.3.1.6	Beispiel zur Meldung der Parameter im Protokoll der Lieferung.....	140
15.4	Methode 2: Meldung von absoluten Beträgen	140
15.4.1	Meldung der Rückstellungen	140
15.4.2	Berechnung der Rückstellungen	141
15.4.3	Berechnung der Anzahl Fälle	141
15.4.4	Berechnung der Anzahl der pendenten Fälle.....	142
15.4.4.1	Beispiele.....	143

Statistikplan 2009

für die einheitlichen Statistiken der UVG-Versicherer

1 Allgemeines

1.1 Referenzierte und geltende Dokumente

Nr.	Bezeichnung	Version	Datum	Status
[1]	Handbuch Kapitalisierung der UVG-Renten zur Regelung der Kapitalwerte in der Statistik			
[2]	Merkblatt über die Dateneinsendung des ausgeübten Berufes			
[3]	Merkblatt über die Dateneinsendung des NOGA-Codes			
[4]	Merkblatt zum Vorgehen bei Lieferproblemen der Vollerhebungsdaten			
[5]	Anleitung zum Ziehen der Stichprobefälle			

Die referenzierten Dokumente und dieser Statistikplan sind auf der CUG-Seite der KSUV-Homepage (www.unfallstatistik.ch) enthalten:

1.2 Abkürzungen

ATSG	Bundesgesetz über den Allg. Teil des Sozialversicherungsrechts
AUF	Arbeitsunfähigkeit
AWS	Auswertestelle des SVV
BFS	Bundesamt für Statistik
BU	Berufsunfall
BUR	Betriebs- und Unternehmensregister
CD	Compact Disc
CSV	Dateiformat einer Excel-Tabelle (Comma-Separated Values, seltener Character Separated Values oder Colon Separated Values)
CUG	Closed User Group Site (www.unfallstatistik.ch)
DB	Datenbank
FV	Freiwillige Versicherung
GEST	Gemeinschaftsstatistik
HAST	Hausstatistik
KSUV	Kommission für die Statistik der Unfallversicherung
NBU	Nichtberufsunfall
NOGA	Allgemeine Systematik der Wirtschaftszweige (Nomenclature Générale des Activités économiques)
ppm	parts per million = 10^{-6} = Teile pro Million
SSUV	Sammelstelle für die Statistik der Unfallversicherung
SVV	Schweizerischer Versicherungsverband
TZ	Teuerungszulage
UVG	Bundesgesetz über die Unfallversicherung

Statistikplan 2009

für die einheitlichen Statistiken der UVG-Versicherer

UVV	Unfallversicherungsverordnung
VSUV	Verordnung über die Statistiken der Unfallversicherung
VUV	Verordnung über die Unfallverhütung

Statistikplan 2009

für die einheitlichen Statistiken der UVG-Versicherer

2 Einleitung

Im Sinne von Artikel 79 Absatz 1 des Bundesgesetzes über die Unfallversicherung (UVG) sind die Versicherer verpflichtet, einheitliche Statistiken zu führen. Sie dienen insbesondere der Beschaffung versicherungstechnischer Grundlagen, der Prämienbemessung und der Verhütung von Unfällen und Berufskrankheiten sowie der Erstellung der Lohn- und Arbeitszeitstatistik.

Gemäss Art. 1 der Verordnung über die Statistiken der Unfallversicherung (VSUV) müssen sich die Versicherer konkret an der Erstellung der folgenden Statistiken beteiligen:

- der Statistik über die Zahl der Unfälle und Berufskrankheiten;
- der Statistiken zur Beschaffung versicherungstechnischer Grundlagen;
- der Statistiken über die Versicherungsleistungen sowie über die versicherten Lohnsummen, die als Grundlage für die jährliche Risikostatistik dienen;
- der Spezialstatistiken, namentlich jener über die Verhütung von Unfällen und Berufskrankheiten, die Heil- und Pflegekostenstruktur, die auf den Leistungen vorgenommenen Abzüge und Kürzungen sowie über die Renten;
- der Lohn- und Arbeitszeitstatistik der verunfallten Arbeitnehmer.

Zur Beschaffung versicherungstechnischer Grundlagen sind insbesondere Statistiken zu führen über:

- die Sterblichkeit der Bezüger von Invaliden- und Hinterlassenenrenten;
- die Änderungen der Invalidenrenten, Hilflosenentschädigungen und Komplementärrenten;
- die Wiederverheiratung der Witwen und der Witwer;
- das Alter der Waisen beim Ende des Rentenanspruchs und die Anwartschaft auf Vollwaisenrenten.

Seit der Einführung des UVG bis zum Rechnungsjahr 2009 wurden die Risikostatistik der Versicherer nach Art. 68 UVG und die übrigen gemeinsamen Statistiken von zwei getrennten Stellen geführt. Während die Risikostatistik durch eine private Auswertestelle erstellt wurde, wurden alle übrigen gemeinsamen Statistiken von der Sammelstelle für die Statistik der Unfallversicherung (SSUV) erstellt. Als Grundlage dienten den beiden Stellen zwei weitgehend redundante Datenlieferungen der Versicherer. Einzig einige, für die Erstellung der Risikostatistik benötigten spezifischen Felder (FV, Prämien und Rückstellungen), wurden nicht an die SSUV geliefert.

Im Rahmen der Neugestaltung der Risikostatistik (ab Rechnungsjahr 2010) haben sich die SSUV und die Versicherer nach Art. 68 UVG darauf geeinigt, die für beide Stellen relevanten Datenlieferungen zusammenzuführen und an einer Stelle zu plausibilisieren. Damit können die Versicherer mit einer einzigen Datenlieferung die Anforderungen sämtlicher einheitlichen Statistiken der UVG-Versicherer erfüllen. Zudem erhalten sie allfällige Fehlermeldungen nur noch von einer Stelle.

Statistikplan 2009

für die einheitlichen Statistiken der UVG-Versicherer

2.1 Risikostatistik

Die Risikostatistik der Versicherer nach Artikel 68 UVG ist die zentrale Grundlage für die Ermittlung der Nettoprämienätze. Sie hat den Zweck, technische Grundlagen für die Struktur des UVG-Tarifes und der Nettoprämienätze zu liefern.

Jeder Versicherer, der das UVG-Geschäft betreibt ist gemäss VSUV verpflichtet, an der Risikostatistik teilzunehmen. Davon ausgenommen ist die Ersatzkasse.

Die Risikostatistik teilt sich in eine Gemeinschaftsstatistik und Hausstatistiken auf.

Sie setzt sich zusammen aus:

- einer Kalkulationsstatistik
- einer Erfolgsstatistik (nur Hausstatistik)
- Abwicklungsdreiecken
- Schadentafeln
- Risikotafeln.

Die Auswertungen werden je für die obligatorische Versicherung BU, die obligatorische Versicherung NBU sowie für die freiwillige Versicherung FV erstellt.

Bei Mitversicherungen meldet die führende Gesellschaft 100%. Rückversicherungen werden nicht berücksichtigt.

2.2 SSUV-Statistiken

Die SSUV erstellt mit Ausnahme der Risikostatistik sämtliche Statistiken gemäss Art. 1, VSUV. Sie benötigt dazu zusätzlich zu den auch für die Risikostatistik relevanten Daten unter anderem die folgenden Informationen von den Versicherern:

- Meldung über die neu registrierten Fälle inkl. Lohnangaben (quartalsweise Lieferung)
- Meldung des Rentenbestandes per 31.12. eines Jahres (elektronische Meldung ab Statistikjahr 2010). Diese Meldungen sind ab dem Statistikjahr 2010 neu.
- Grundlagen der Rentenfestsetzungen (laufende Papiermeldung)

Die Beschriebe zu den Meldungen über die neu registrierten Fälle (ehemals RA3, neu Recordart 80) und über die Meldung des Rentenbestandes sind - obwohl unabhängig von der Risikostatistik – in diesem Statistikplan integriert, da deren Meldung ebenfalls über die AWS vorgenommen wird. Die Quartalslieferungen und die Grundlagen der Rentenfestsetzungen werden bei der Plausibilisierung der Daten für die Risikostatistik mit einbezogen.

Wie in der Einleitung erwähnt, tritt der neue Statistikplan mit den Meldungen für das Rechnungsjahr 2010 (Lieferung bis spätestens Ende Juni 2011) in Kraft. Für die quartalsweise Lieferung (RA3, neu Recordart 80) gilt die neue Recordstruktur ab der Lieferung der Daten für das 1. Quartal 2011 im April 2011.

Statistikplan 2009

für die einheitlichen Statistiken der UVG-Versicherer

3 Begriffe

3.1 Risikonummer

Gemäss UVG-Gefahrenklassifikation (siehe Kapitel 12.12 Risikonummer-Verzeichnis).

3.2 NOGA-Code

Gemäss Webseite des Bundesamtes für Statistik (www.bfs.admin.ch).

3.3 Anzahl Policen

Eine Police, welche während des ganzen Statistikjahres in Kraft war, zählt als eine Police. Trifft das nicht zu, so geht die betreffende Police als Bruchteil

$$\frac{\text{Laufzeit in Tagen im Statistikjahr}}{365 \text{ (Schaltjahr 366)}}$$

in die Statistik ein.

3.4 Lohnsummen

Definitive UVG-pflichtige Lohnsummen für die Laufzeit gemäss dem Datum "Gültig von/bis".

3.5 Prämien

Netto-Prämien für die Laufzeit gemäss dem Datum "Gültig von/bis". Unter der Netto-Prämie wird die Prämie ohne Verwaltungskosten, Unfallverhütungsbeitrag (EKAS BfU) und Umlagebeitrag verstanden.

3.6 Zahlungen

Erbrachte Leistungen gemäss UVG. In diesem Sinne gelten auch gemeldete Kapitalwerte für Renten und Hilflosenentschädigungen als Zahlungen (siehe Kapitel 6 Behandlung eines sich abzeichnenden Rentenfalles). In der Statistik nicht berücksichtigt werden dagegen Rentenzahlungen, Hilflosenentschädigungen und alle Teuerungszulagen. Nicht enthalten sind ausserdem Leistungen von beratenden Ärzten sowie Aufwendungen für Gutachten und Expertisen. Schadenbearbeitungskosten gelten nicht als Zahlungen.

3.7 Regress

Einnahmen aus Regressansprüchen gemäss ATSG 72-75.

3.8 Rückstellungen

Bedarfsrückstellungen, die voraussichtlich eine Erledigung der Schäden ohne Gewinn oder Verlust ermöglichen.

Nicht zu diesen Rückstellungen gehören Deckungskapitalien von bereits verfügbaren Renten. Es gibt keine Rückstellungen für Schadenbearbeitungskosten.

Statistikplan 2009

für die einheitlichen Statistiken der UVG-Versicherer

3.9 Rentenkapitalwert

Das auf Rentenbeginn (Monatsanfang) interpolierte Deckungskapital.

3.10 Deckungskapital

Die am Jahresende erforderliche Rückstellung, um die Renten- und Hilflosenentschädigung ausrichten zu können.

Die Berechnungsmodalitäten sind im „Handbuch für die Kapitalisierung der Renten zum Jahresende“ abgelegt.

3.11 Schadenaufwand

Der Schadenaufwand umfasst die Zahlungen (inkl. Rentenkapitalwerte), die Regresse und die Rückstellungen für pendente Schadenfälle (ohne Deckungskapital).

3.12 Leistungskategorien

Siehe Kapitel 12 Codeverzeichnis.

3.13 Statistikjahr (Auswertesicht)

Kalenderjahr, auf das sich die statistisch erfassten Daten (Risiken und Schäden) beziehen.

Risikoseitig: Jahr, auf das sich die Risikodaten beziehen.

Schadenseitig: Entspricht dem Jahr, indem sich der Schaden (Unfall, Berufskrankheiten, etc.) ereignet hat.

3.14 Rechnungsjahr

Kalenderjahr, auf dessen Ende hin sich die in der Statistik ausgewiesenen Daten beziehen.

3.15 Anmeldejahr

Jahr der erstmaligen elektronischen Schadenanlage.

3.16 Schadenjahr

Kalenderjahr, in dem sich der Schaden ereignet hat. Es entspricht dem Statistikjahr.

3.17 Spätschaden (IBNR-Fall)

Spätschäden oder IBNR-Fälle (incurred but not reported) sind Schadenfälle, die bereits eingetreten sind, dem Versicherer aber noch nicht gemeldet wurden. Das Verhältnis

$$\frac{\text{Anzahl Spätschäden}}{\text{Anzahl bekannte Schäden}}$$

wird als Spätschadensatz definiert.

4 Auswertungen Risikostatistik

4.1 Allgemeines

Die Risikostatistik besteht aus den Teilen

- Erfolgsstatistik (wird nur als Hausstatistik erstellt)
- Kalkulationsstatistik
- Abwicklungsdreiecke
- Schadentafeln
- Risikotafeln

die alle auf Grund der gleichen gelieferten Daten je als Hausstatistik wie auch als Gemeinschaftsstatistik erstellt werden. Für Versicherer mit Zusammenarbeitsverträgen werden zusätzliche Hausstatistiken gemäss Kapitel 8 Zusammenarbeit Kurzfrist- und Langfrist-Versicherer erstellt.

4.2 Anzahl Statistikjahre

In den Tabellen (Listen) werden jeweils die aktuellsten 10 Statistikjahre ausgewiesen, während die Records (im CSV-Format) alle Jahre ab 1984 enthalten.

4.3 Tabellen

Standardmässig werden die im Kapitel 9 Standardtabellen der Risikostatistik aufgeführten Tabellen in der dort festgelegten Gliederung erstellt.

Die möglichen Auswertungen sind nicht abschliessend festgelegt.

4.4 Spezialauswertungen

Gegen Kostenübernahme können die Versicherer Zusatz- oder Spezialstatistiken anfordern.

Statistikplan 2009

für die einheitlichen Statistiken der UVG-Versicherer

5 Datenlieferungen

5.1 Allgemeines

5.1.1 Datendrehscheibe

Der gesamte Datentransfer erfolgt über das Statistikportal des SVV. Die Versicherer liefern ihre Meldungen im vorgegebenen Format an das Statistikportal.

Risiko- und Spezialstatistiken und Fehlermeldungen werden von der AWS auf das Statistikportal gestellt und können von den berechtigten Adressaten (Versicherer) abgeholt werden.

5.1.2 Übermittlung der Daten

Die Meldedateien werden im ASCII-Format (Textdatei) übermittelt. Weitere Information über das Statistikportal sind beim SVV resp. bei der AWS erhältlich.

Um korrekte Statistiken erstellen zu können, sind sowohl die SSUV als auch die AWS darauf angewiesen, dass sämtliche an der Durchführung der obligatorischen Unfallversicherung beteiligten Versicherer die notwendigen Angaben fristgerecht, lückenlos und fehlerfrei abliefern. Die Abklärungen und Rückfragen werden so auf ein Minimum beschränkt.

5.1.3 Termine

Die Quartalsmeldungen erfolgen spätestens bis zum 15. des dem Quartalsende folgenden Monats an die AWS.

Die Jahresmeldungen erfolgen spätestens bis zum 30. Juni des Folgejahres an die AWS.

Bei Nichteinhaltung von Terminen bzw. mehrfacher Dateneinforderung auf Grund ungenügender Qualität wird das im „Merkblatt zum Vorgehen bei Lieferproblemen der Vollerhebungsdaten“ [4] beschriebene Eskalationsverfahren angewandt.

5.1.4 Aufbewahrung

Die Datenlieferanten sind verpflichtet, die der AWS zugestellten Meldungen noch mind. 5 Arbeitstage aufzubewahren. Sie müssen in der Lage sein, die Meldungen innerhalb dieses Zeitraums ein weiteres Mal der AWS zuzustellen.

5.1.5 Verschlüsselung

Die AWS verschlüsselt, resp. entfernt die Daten vor der Weitergabe an die SSUV wie folgt:

Recordart	Versicherungszweig	Attribute
30		Prämien (Feld 11 bis 13)
30	3 (FV)	Lohnsummen (Feld 8 bis 10)
45		Rückstellungen (Feld je nach Leistungskategorie)
80	3 (FV)	Records werden nicht an die SSUV weitergeleitet
90	3 (FV)	Records werden nicht an die SSUV weitergeleitet

Statistikplan 2009

für die einheitlichen Statistiken der UVG-Versicherer

5.2 Quartalslieferung der neu registrierten Fälle (SSUV)

Die Quartalslieferung der neu registrierten Fälle erfolgt als separate Datenlieferung und als eine eigene Datei.

Gemeldet werden die im Berichtsquartal erstmals elektronisch angelegten Schadenfälle (Unfälle und Berufskrankheiten). Bei Fällen mit mehreren Arbeitgebern beziehen sich die Arbeitsplatzinformationen (NOGA, Arbeitseinsatz, Arbeitszeit, Lohnangaben etc.) auf den ersten (den meldenden) Arbeitgeber.

Der Identifikationsteil des Quartals-Records hat folgende Gestalt:

	Quartals-Record
Recordart	Konstante "80"
Versicherer	Gemäss Codeverzeichnis
Schadenummer	Unfallnummer

Statistikplan 2009

für die einheitlichen Statistiken der UVG-Versicherer

5.3 Jahreslieferung der einheitlichen Statistiken der UVG-Versicherer

Die Jahreslieferung erfolgt als separate Datenlieferung und als eine eigene Datei.

Die Datenlieferung erfolgt mittels Einzelrecords sowie zusätzlichen Angaben.

5.3.1 Einzelrecords

Logischer Zusammenhang:

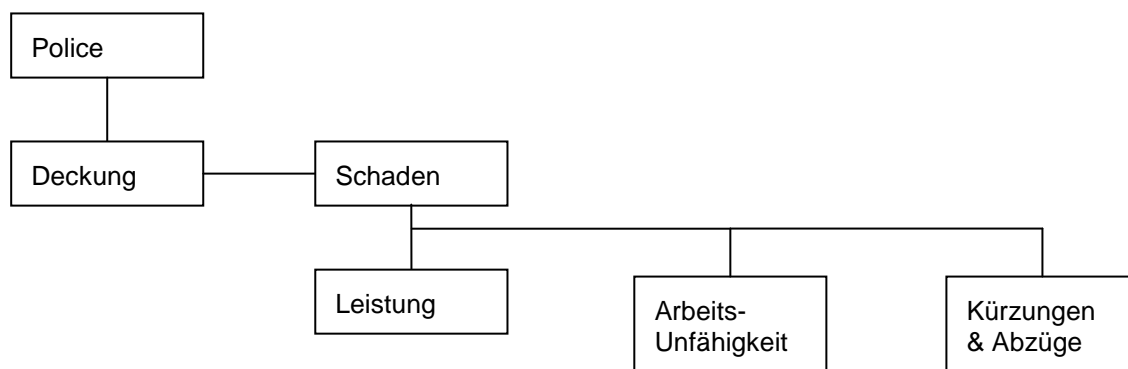

In jeder Police sind eine oder mehrere Deckungen (BU / NBU / FV) versichert. Jeder Deckung sind 0, 1 oder mehrere Schadenfälle zugeordnet. Zu jedem Schadenfall gehören die einzelnen Leistungen, die Arbeitsunfähigkeits-Angaben sowie die Kürzungen und Abzüge.

Die Records sind im Kapitel 10 Recordausweise beschrieben.

5.3.1.1 Risikoseite

Die Meldung der Risikodaten erfolgt mit den **Policen-** und **Deckungs-Records**. Gemeldet werden jedes Jahr die Risikodaten des neuesten Statistikjahres, bei Bedarf auch diejenigen früherer Jahre. Jede im neuesten Statistikjahr zu einem Zeitpunkt aktive Police ist zu melden.

5.3.1.1.1 Policen-Record

Pro Police wird für die Dauer zwischen zwei statistisch relevanten Mutationen ein Policen-Record geliefert. Falls die Police über den Jahreswechsel hinaus aktiv ist, so gilt der 1. Januar immer als „gültig von“ und der 31. Dezember als „gültig bis“. Dieser Record enthält allgemeine Policendaten und muss immer vorhanden sein.

Der Identifikationsteil des Policen-Records hat folgende Gestalt:

	Policen-Record
Recordart	Konstante "10"
Versicherer	Gemäss Codeverzeichnis
Policennummer	Policennummer für eine durch die Risiknummer definierte Betriebseinheit
Statistikjahr	JJJJ
Gültig von	JJJJMMTT

Statistikplan 2009

für die einheitlichen Statistiken der UVG-Versicherer

Sämtliche Angaben müssen bei jeder Meldung vorhanden sein.

5.3.1.1.2 Deckungs-Record

Die verschiedenen Deckungen, die Lohnsummen, die Prämie usw. werden mit den Deckungs-Records gemeldet. Pro Policen-Record muss mindestens ein Deckungs-Record vorhanden sein.

Der Identifikationsteil des Deckungs-Records hat folgende Gestalt:

	Deckungs-Record
Recordart	Konstante "30"
Versicherer	Gemäss Codeverzeichnis
Policennummer	Policennummer für eine durch die Risikonommer definierte Betriebseinheit
Statistikjahr	JJJJ
Gültig von	JJJJMMTT
Versicherungszweig	Gemäss Codeverzeichnis

Sämtliche Angaben müssen bei jeder Meldung vorhanden sein.

Die mit den Deckungs-Records gelieferten Daten werden via Versicherer, Policennummer, Statistikjahr und „Gültig von“ dem entsprechenden Policen-Record zugeordnet.

5.3.1.2 Schadenseite

Die Meldung der Schadendaten erfolgt mit den **Schaden-** und **Leistungs-Records**.

Gemeldet werden jedes Jahr alle im Rechnungsjahr neu angefallenen oder veränderten Schadendaten.

5.3.1.2.1 Schaden-Record

Pro Schadenfall wird ein **Schaden-Record** geliefert.

Es liegt im Ermessen der meldenden Versicherer den Schadenrecord unabhängig von tatsächlichen Veränderungen jedes Jahr (bzw. jedes Mal, wenn ein oder mehrere Leistungsrecords oder Records zu Arbeitsunfähigkeit oder zu Kürzungen und Abzügen geliefert werden) als Mutation zu melden.

Die Schäden werden via Versicherer, Policennummer, Schadendatum und Versicherungszweig der Risikoseite zugeordnet.

Der Identifikationsteil des Schaden-Records hat folgende Gestalt:

	Schaden-Record
Recordart	Konstante "40"
Versicherer	Gemäss Codeverzeichnis
Schadenummer	Unfallnummer

Sämtliche Angaben müssen bei jeder Meldung vorhanden sein.

Statistikplan 2009

für die einheitlichen Statistiken der UVG-Versicherer

5.3.1.2.2 Leistungs-Record

Die Leistungen des neusten Rechnungsjahres werden mittels **Leistungs-Records** gemeldet.

Gemeldet werden jedes Jahr alle im Rechnungsjahr angefallenen Leistungen, resp. die Rückstellungen per Ende Rechnungsjahr (in Abhängigkeit der gewählten Methode gemäss Kapitel 15 Meldung und Berechnung der Leistungen, Rückstellungen und Anzahl Schadenfälle).

Der Identifikationsteil der Leistungs-Records hat folgende Gestalt:

	Leistungs-Record
Recordart	Konstante "45"
Versicherer	Gemäss Codeverzeichnis
Schadenummer	Unfallnummer
Rechnungsjahr	JJJJ
Leistungskategorie	Gemäss Codeverzeichnis

Sämtliche Angaben müssen bei jeder Meldung vorhanden sein.

Die mit den Leistungs-Records gelieferten Daten werden via Versicherer und Schadennummer dem entsprechenden Schaden-Record zugeordnet.

5.3.1.2.3 Record zu den Arbeitsunfähigkeitsangaben

Gemeldet werden jedes Jahr die für das Rechnungsjahr ausgewiesenen Arbeitsunfähigkeiten, für die im Rechnungs- oder Folgejahr Taggeldleistungen ausbezahlt wurden. Dauernde Arbeitsunfähigkeiten, die durch Rentenleistungen abgegolten werden, sind nicht zu melden.

Der Identifikationsteil der Arbeitsunfähigkeits-Records hat folgende Gestalt:

	Arbeitsunfähigkeits-Record
Recordart	Konstante "50"
Versicherer	Gemäss Codeverzeichnis
Schadenummer	Unfallnummer
Rechnungsjahr	JJJJ

Die mit den Arbeitsunfähigkeits-Records gelieferten Daten werden via Versicherer und Schadennummer dem entsprechenden Schaden-Record zugeordnet.

5.3.1.2.4 Record zu den Kürzungen und Abzügen

Gemeldet werden jedes Jahr die für das Rechnungsjahr ausgewiesenen Kürzungen und Abzüge.

Der Identifikationsteil der Arbeitsunfähigkeits-Records hat folgende Gestalt:

Statistikplan 2009

für die einheitlichen Statistiken der UVG-Versicherer

	Kürzungs-Record
Recordart	Konstante "51"
Versicherer	Gemäss Codeverzeichnis
Schadenummer	Unfallnummer
Rechnungsjahr	JJJJ

Die mit den Kürzungs-Records gelieferten Daten werden via Versicherer und Schadennummer dem entsprechenden Schaden-Record zugeordnet.

5.3.2 Zusätzliche Angaben zur Berechnung der Rückstellungen

Die notwendigen Angaben zur Berechnung der Rückstellungen sind im Kapitel 15 Meldung und Berechnung der Leistungen, Rückstellungen und Anzahl Schadenfälle im Detail definiert.

5.3.3 Protokoll der Lieferung

Das Protokoll der Lieferung (vgl. Kapitel 14 Protokoll der Lieferung) enthält alle für die AWS notwendigen Parameter, insbesondere die verschiedenen Sätze und Werte für die Berechnung der Rückstellungen und Spätschäden (siehe Kapitel 15 Meldung und Berechnung der Leistungen, Rückstellungen und Anzahl Schadenfälle).

5.3.4 Probestatistik und definitive Statistiken

Jeder an der Statistik teilnehmende Versicherer erhält eine erste Probestatistik mit den von ihm gelieferten Daten zur Kontrolle. In dieser Probestatistik sind sämtliche Rückstellungsparameter berücksichtigt.

Wird die Probestatistik sowie die Quittungsliste der durchgeführten Löschungen vom Versicherer als richtig erachtet, so ist dies der AWS schriftlich zu bestätigen. Ansonsten sind die Meldungen zu bereinigen und der AWS erneut zuzustellen.

Nach Genehmigung der Probestatistiken aller Versicherer wird die definitive Gemeinschaftsstatistik erstellt.

Statistikplan 2009

für die einheitlichen Statistiken der UVG-Versicherer

5.4 Jahreslieferung Rentenbestand

Die Jahreslieferung erfolgt als separate Datenlieferung und als eine eigene Datei.

Der Identifikationsteil des Rentenbestandes-Records hat folgende Gestalt:

	Rentenbestandes-Record
Recordart	Konstante "90"
Versicherer	Gemäss Codeverzeichnis
Schadennummer	Unfallnummer
Rentenart	Gemäss Codeverzeichnis
Rentenberechtigten-Code	Gemäss Codeverzeichnis

6 Behandlung eines sich abzeichnenden Rentenfalles

Ist in einem Schadenfall mit einer zukünftigen Rente zu rechnen, so ist eine entsprechende Rückstellung zu melden (bei der Parameter-Methode nur für Schäden alter oder gleich Statistikjahr + 4, vergleiche 15.3.1.1 Meldung der Rückstellungen). Zu erwartende Regresse sollen dabei berücksichtigt werden.

Zu irgendeinem Zeitpunkt wird die Rente dann festgesetzt und rechtskräftig verfügt. Per Ende dieses Verfügungsjahres ist der Kapitalwert der Rente gemäss dem Handbuch "Kapitalisierung der UVG-Renten zur Regelung der Kapitalwerte in der Statistik" [1] zu melden. Dieser Kapitalwert wird als einmalige Zahlung interpretiert, mit der der Rententeil danach erledigt ist, d.h. die Rückstellung ist ab diesem Jahr = 0. Dazu gibt es folgende Ausnahmen:

- Wenn noch mit einem Regresseingang für Renten gerechnet wird, so wird dementsprechend eine negative Rückstellung gestellt.
- Wenn die Rentendaten gewisse, im Handbuch definierte Änderungen erfahren, so ist eine Differenzmeldung des Kapitalwertes notwendig.

Zu beachten ist, dass zu keinem Zeitpunkt Rentenzahlungen gemeldet werden.

In speziellen Fällen werden Renten ausgekauft oder es wird eine Abfindung bezahlt. Dann ist die entsprechende Zahlung zu melden. In diesem Fall wird kein Rentenkapitalwert gemeldet.

7 Portefeuille-Übertrag

7.1 Statistikanforderungen bei Portefeuille-Überträgen

In diesem Abschnitt wird ein Standardverfahren beschrieben, wie Policen- und Schadenbestände, die von einem anderen Versicherer übernommen wurden, zu melden sind.

Um die Qualität der Statistikbestände nicht zu schmälern, dürfen bei Überträgen auf der Risiko-Seite keine Lücken entstehen und die Abwicklung der Schäden muss sichergestellt werden.

7.2 Migrationszeitpunkt

Die Bestandesmigration wird nur per Hauptverfall (Ende Jahr) gemacht. Es ist aber zu beachten, dass die Regulierungen der Lohnsummen mitgeliefert werden müssen.

7.3 Fallunterscheidung bei der Lieferung

Wenn ein Versicherer von einem anderen übernommen wird, sieht die Lieferung je nach der Art der Migration anders aus. Die folgenden Fallunterscheidungen stehen zur Verfügung:

- a) Die alte Gesellschaft bleibt systembedingt unverändert bestehen und die Daten werden so aufbereitet, dass die Verarbeitung analog der alten Lieferung bestehen bleibt.
- b) Alle Daten werden jeweils unter jenem Versicherer gespeichert und verwaltet, zu dem sie gehören, d.h. Portefeuille-Überträge werden in der Datenhaltung der AWS vollzogen. Das heisst: die Versicherer-Nummer wird durch die Nummer des übernehmenden Versicherers ersetzt. Dieses Vorgehen wird auch angewandt, wenn ein Langfrist-Versicherer von einem Portefeuille-Übertrag betroffen ist. Die HAST des übernehmenden Versicherers wird generell mit den übernommenen Portefeuilles erstellt.

b1) Voll-Migration:

Übertrag **aller** Daten (Policen, Deckungen, Schäden und Leistungen) durch AWS in den Bestand des übernehmenden Versicherers unter Konversion sämtlicher Policen- und Schadennummern. Die Meldungen eines solchen Portefeuille-Übertrages werden mit denselben Umbuchungsrecords durchgeführt, wie bei Einzelumbuchungen (siehe Kapitel 10.3.13 Umbuchungen).

Es ist aufgrund der Massenverarbeitung notwendig, diese Umbuchung in einem separaten File zu melden. Es wird auch kontrolliert, ob tatsächlich alle Policen und Schäden umgebucht worden sind.

Nach der Datenübernahme können Meldungen auf die übernommenen Daten über die bei der Konversion angegebenen Versicherer-, Policen- und Schadennummern (Referenzen) vorgenommen werden.

b2) Teil-Migration:

Übertrag **aller** Daten (Policen, Deckungen, Schäden und Leistungen) durch die AWS in den Bestand des übernehmenden Versicherers, jedoch ohne zwingende Konversion sämtlicher Policen- und Schadennummern (die Policen- und Schadennummern des Vorversicherers können übernommen werden).

Nach der Datenübernahme können Meldungen auf die übernommenen Referenzen vorgenommen werden. Sollten andere Referenzen als die anlässlich der Teil-Migration gemeldet, verwendet werden, so ist mit der ersten Meldung mit Hilfe ei-

nes Umbuchungsrecords (siehe Kapitel 10.3.13 Umbuchungen) die entsprechende Referenz zu konvertieren.

Portefeuille-Überträge sind nach einem der oben beschriebenen Fälle abzuwickeln.

7.4 Meldungen nach einem Portefeuille-Übertrag

Es können alle übernommenen Records mutiert oder annulliert werden. Diese Meldungen müssen je nach Migrationsart unter den ursprünglichen Referenzbegriffen des(r) (Vor-) Versicherer(s) oder unter den konvertierten Referenzbegriffen erfolgen.

7.4.1 Leistungen

Die Leistungen nach einem Portefeuille Übertrag werden wie folgt gemeldet. Für den Fall:

- a) Der Leistungsrecord wird mit den unveränderten, bestehenden Referenzen geliefert.
- b)
 - b1) Hier wird ein Leistungsrecord mit der neuen Versicherernummer und der neuen Schadennummer gemeldet.
 - b2) Hier wird ein Leistungsrecord mit der neuen Versicherernummer und der neuen oder alten Schadennummer, je nachdem wie Schäden migriert wurden, gemeldet.

7.4.2 Spätschäden

Die Schäden nach einem Portefeuille Übertrag werden wie folgt gemeldet. Für den Fall:

- a) Der Schadenrecord wird mit den unveränderten, bestehenden Versicherer- und Policennummern, aber mit einer neuen Schadennummer geliefert.
- b)
 - b1) Hier wird ein Schaden- und / oder Leistungsrecord mit der neuen Versicherernummer und der neuen Schadennummer gemeldet.
 - b2) Hier wird ein Schaden- und / oder Leistungsrecord mit der neuen Versicherernummer und der neuen oder alten Schadennummer, je nachdem wie die Schäden migriert wurden, gemeldet. Als Policen-Referenz (Alte Versicherernummer und Policennummer) muss die alte Versicherernummer und je nachdem wie die Policen migriert wurden, die alte oder neue Policennummer angegeben werden. Alternativ kann die alte Policennummer des Vorversicherers zuerst auf eine neue Nummer umbucht werden. In diesem Falle müsste auch in der Policen-Referenz des Schadenrecords die neue Policennummer angegeben werden.

8 Zusammenarbeit Kurzfrist- und Langfrist-Versicherer

8.1 Meldungen

Die Zusammenarbeit zwischen Kurzfrist- und Langfrist-Versicherer wird im Policen-Record über das Feld "Zusammenarbeit Krankenkassen/Privat-Versicherer" definiert. Der Langfrist-Versicherer (im Allgemeinen der Privat-Versicherer) -gibt in den Leistungs-Records zusätzlich die Versicherungsnummer und die Schadennummer des Kurzfrist-Versicherers (im Allgemeinen die Krankenkasse) an.

Mit Hilfe dieser Angaben werden die Verbindungen zwischen den Risiko- und Schaden-Daten bei den beteiligten Versicherern aufgebaut und können danach entsprechend ausgewertet werden.

Die Details zu den Lieferungen werden im Kapitel 13 Erläuterungen zu den Jahresmeldungen einheitliche Statistik beschrieben.

8.2 Auswertungen

8.2.1 Hausstatistik A (nur für Langfrist-Versicherer)

Enthält alle Policen/Lohnsummen/Prämien, Schäden und deren Leistungen, die vom Langfrist-Versicherer allein gemeldet werden. Leistungen vom Langfrist-Versicherer für Verträge mit Zusammenarbeit Kurzfrist- und Langfrist-Versicherer sind hier nicht enthalten.

8.2.2 Hausstatistik B (für Kurzfrist- und Langfrist-Versicherer)

Diese Risikostatistiken enthalten sowohl die Kurzfristleistungen der Krankenkasse aus jedem einzelnen Zusammenarbeitsvertrag zwischen einem Privat-Versicherer und einer Krankenkasse (Art. 70 Abs. 2 UVG) als auch die aus dem einzelnen betroffenen Zusammenarbeitsvertrag anfallenden Langfristleistungen des Privat-Versicherers. Jede HAST geht an den Privat-Versicherer wie auch an die Krankenkasse. Pro Krankenkasse gibt es so viele HAST, wie es Zusammenarbeitsverträge gibt. Diese Statistiken enthalten also nur „geteilte“ Verträge.

8.2.3 Hausstatistik C (nur für Langfrist-Versicherer)

Diese Statistik enthält alle Policen/Lohnsummen/Prämien, Schäden und deren Leistungen, die vom Langfrist-Versicherer allein gemeldet werden. Zusätzlich sind alle Policen/Lohnsummen/Prämien, Schäden und deren Kurzfrist- und Langfristleistungen aus Zusammenarbeitsverträgen des Privat-Versicherers mit den entsprechenden Krankenkassen enthalten.

Statistikplan 2009

für die einheitlichen Statistiken der UVG-Versicherer

9 Standardtabellen der Risikostatistik

In den Tabellen (Listen) werden in der Regel die aktuellsten 10 Statistikjahre und das Total dieser Jahre ausgewiesen, während die Records (im CSV-Format) alle Jahre, dagegen kein Total, enthalten.

Die einzelnen Statistiken und deren Tabellen werden in den folgenden Abschnitten beschrieben.

9.1 Probestatistik

Die Probestatistik ist eine Hausstatistik und dient der Gesellschaft zur materiellen Kontrolle ihrer gelieferten Daten. Der Detaillierungsgrad ist nicht sehr tief, damit die Kontrolle in einer zeitlich begrenzten Periode erfolgen kann. Sie dient auch der groben Überprüfung der verwendeten Parameter. Die Tabellen werden gemäss Lieferung der Gesellschaften, inklusive aller Veränderungen (IBNR, IBNER) seitens der AWS, erstellt.

Tabelle P00: Gesamtgeschäft

Tabelle P09: Abredeversicherung

Variablen: Anzahl Policen, Prämien, Lohnsummen; Anzahl Fälle, Anzahl pendente Fälle, Aufwand, Rückstellungen; Durchschnitt, Frequenz und Schadenbelastung

Unterteilung: nach Zweig für die obligatorische und gesamte freiwillige Versicherung (nur P00), Statistikjahr und Leistungskategorie

In der Probestatistik werden jeweils alle Statistikjahre ausgewiesen.

Risikostatistik UVG		Hausstatistik Probestatistik Obligatorische Versicherung BU		Gesellschaft xxxxx P - 00.00 Stand Ende 2008 01.11.2009 Seite 1					
Gesamtgeschäft									
Leistungskategorie	Risiko			Leistungen			Frequenz ppm	Durchschnitt CHF	Belastung in Prozent
	Policen Anzahl	Prämien in CHF	Lohnsumme in 1'000 CHF	Fälle Total	Aufwand pendent Total CHF	Rückstellungen (davon)			
Statistikjahr: 1999									
Heilungskosten				5,557	4,684,290	1369,272	2.32	843	24.8
Taggeld				2688	7,242,388	576,544	1.12	2,694	38.3
Total Kurzfristleistungen	11,309	18,920,608	2,399,362	5,747	11,926,678	1945,816	2.40	2075	63.0
Invalidenrenten / Hilflosenentschädigung				17	4,866,782		0.01	286,281	25.7
Anderer Leistungen an Invalide				17	115,742		0.01	6,808	0.6
Hinterlassenenrenten				4	2155,083		0.00	538,771	11.4
Anderer Leistungen an Hinterlassene				4	25,798		0.00	6,450	0.1
Total Langfristleistungen	11,309	18,920,608	2,399,362	21	7,163,405		0.01	341,115	37.9
Total 1999	11,309	18,920,608	2,399,362	5,768	19,090,083	1945,816	2.40	3,310	100.9
Statistikjahr: 2000									
Heilungskosten				5,690	4,082,776	212,663	2.23	718	21.0
Taggeld				2724	6,652,559	85,625	1.07	2,442	34.3
Total Kurzfristleistungen	11,706	19,402,767	2,550,095	5,902	10,735,335	298,288	2.31	1819	55.3
Invalidenrenten / Hilflosenentschädigung				25	4	7,527,000	0.01	301,080	38.8
Anderer Leistungen an Invalide				17	125,850		0.01	7,403	0.6
Hinterlassenenrenten				17	4,275,509		0.01	251,501	22.0
Anderer Leistungen an Hinterlassene				8	159,381		0.00	19,923	0.8
Total Langfristleistungen	11,706	19,402,767	2,550,095	42	12,087,740		0.02	287,803	62.3
Total 2000	11,706	19,402,767	2,550,095	5,957	22,823,075	298,288	2.34	3,831	117.6
Statistikjahr: 2001									
Heilungskosten				5,877	3,489,731	530,838	2.23	594	15.3
Taggeld				2869	6,439,763	242,598	1.09	2,245	28.3
Total Kurzfristleistungen	12,225	22,791,179	2,630,569	6,101	9,929,494	773,436	2.32	1628	43.6
Invalidenrenten / Hilflosenentschädigung				35	4	8,645,687	0.01	247,020	37.9
Anderer Leistungen an Invalide				26	154,472		0.01	5,941	0.7
Hinterlassenenrenten				26	4,417,872		0.01	169,918	19.4
Anderer Leistungen an Hinterlassene				22	136,607		0.01	6,209	0.6
Total Langfristleistungen	12,225	22,791,179	2,630,569	60	13,354,638		0.02	222,577	58.6
Total 2001	12,225	22,791,179	2,630,569	6,144	23,284,132	773,436	2.34	3,790	102.2
Statistikjahr: 2002									
Heilungskosten				5,747	4,456,960	552,542	2.09	776	18.7
Taggeld				2750	6,705,188	351,338	1.00	2,438	28.1
Total Kurzfristleistungen	12,334	23,859,588	2,752,611	6,192	11,162,148	903,880	2.25	1803	46.8
Invalidenrenten / Hilflosenentschädigung				35	7,085,651		0.01	202,447	29.7
Anderer Leistungen an Invalide				30	228,054		0.01	7,602	1.0
Hinterlassenenrenten				9	5,224,347		0.00	580,483	21.9
Anderer Leistungen an Hinterlassene				9	51,140		0.00	5,682	0.2
Total Langfristleistungen	12,334	23,859,588	2,752,611	43	12,589,192		0.02	292,772	52.8
Total 2002	12,334	23,859,588	2,752,611	6,205	23,751,340	903,880	2.25	3,828	99.5

Statistikplan 2009

für die einheitlichen Statistiken der UVG-Versicherer

9.2 Erfolgsstatistiken (nur Hausstatistiken)

Für die Gemeinschaftsstatistik wird keine Erfolgsstatistik erstellt. Die Gesellschaften melden die Nettoprämien in die Statistik und erhalten folgende Tabellen der Erfolgsstatistik in ihrer Hausstatistik.

Tabelle E01:	obligatorische Versicherung BU
Tabelle E02:	obligatorische Versicherung NBU
Tabelle E03:	freiwillige Versicherung FV
Variablen:	Anzahl Policen, Prämien, Lohnsummen; Anzahl Fälle, Anzahl pendente Fälle, Aufwand, Rückstellungen; Frequenz, Durchschnitt und Schadenbelastung
Unterteilung:	Risikonummern, Statistikjahr, Leistungskategorie

Es werden jeweils 10 Statistikjahre ausgewiesen.

Risikostatistik UVG		Hausstatistik Erfolgsstatistik Obligatorische Versicherung NBU			Gesellschaft xxxx E - 02.00 Stand Ende 2008 01.11.2009 Seite 1					
7321	Restaurant									
Leistungskategorie	Risiko			Leistungen			Frequenz ppm	Durchschnitt CHF	Belastung in Prozent	
	Policen Anzahl	Prämien in CHF	Lohnsumme in '000 CHF	Fälle Total	pendent	Aufwand Total CHF				Rückstellungen (davon)
Statistikjahr: 1999										
Heilungskosten				1,319		1,194,972	342,318	2.27	906	26.0
Taggeld				638		1,847,548	144,136	1.10	2,896	40.3
Total Kurzfristleistungen	2,743	4,589,039	581,946	1,364		3,042,520	486,454	2.34	2,231	66.3
Invalidenrenten / Hilflosenentschädigung				4		1,241,526		0.01	310,382	27.1
Andere Leistungen an Invalide				4		29,526		0.01	7,382	0.6
Hinterlassenenrenten				1		549,766		0.00	549,766	12.0
Andere Leistungen an Hinterlassene				1		6,581		0.00	6,581	0.1
Total Langfristleistungen	2,743	4,589,039	581,946	5		1,827,399		0.01	365,480	39.8
Total 1999	2,743	4,589,039	581,946	1,369	7	4,869,919	486,454	2.35	3,557	106.1
Statistikjahr: 2000										
Heilungskosten				1,341		1,088,160	50,634	2.22	811	23.7
Taggeld				642		1,773,070	20,387	1.06	2,762	38.6
Total Kurzfristleistungen	2,772	4,594,546	603,859	1,391		2,861,230	71,021	2.30	2,057	62.3
Invalidenrenten / Hilflosenentschädigung				6	1	2,006,130	225,356	0.01	334,355	43.7
Andere Leistungen an Invalide				4		33,542		0.01	8,386	0.7
Hinterlassenenrenten				4		1,139,528		0.01	284,882	24.8
Andere Leistungen an Hinterlassene				2		42,479		0.00	21,240	0.9
Total Langfristleistungen	2,772	4,594,546	603,859	10		3,221,679	225,356	0.02	322,168	70.1
Total 2000	2,772	4,594,546	603,859	1,404	12	6,082,909	296,377	2.33	4,333	132.4
Statistikjahr: 2001										
Heilungskosten				1,360		984,687	120,645	2.23	724	18.6
Taggeld				664		1,817,089	55,136	1.09	2,737	34.4
Total Kurzfristleistungen	2,835	5,285,524	610,058	1,412		2,801,776	175,781	2.31	1,984	53.0
Invalidenrenten / Hilflosenentschädigung				8	1	2,439,528	324,367	0.01	304,941	46.2
Andere Leistungen an Invalide				6		43,587		0.01	7,265	0.8
Hinterlassenenrenten				6		1,246,578		0.01	207,763	23.6
Andere Leistungen an Hinterlassene				5		38,546		0.01	7,709	0.7
Total Langfristleistungen	2,835	5,285,524	610,058	14		3,768,239	324,367	0.02	269,160	71.3
Total 2001	2,835	5,285,524	610,058	1,422	34	6,570,015	500,148	2.33	4,620	124.3
Statistikjahr: 2002										
Heilungskosten				1,329		1,261,880	122,787	2.13	949	23.3
Taggeld				636		1,898,411	78,075	1.02	2,985	35.0
Total Kurzfristleistungen	2,802	5,420,170	625,309	1,432		3,160,291	200,862	2.29	2,207	58.3
Invalidenrenten / Hilflosenentschädigung				8		2,006,130		0.01	250,766	37.0
Andere Leistungen an Invalide				7		64,568		0.01	9,224	1.2
Hinterlassenenrenten				2		1,479,147		0.00	739,574	27.3
Andere Leistungen an Hinterlassene				2		14,479		0.00	7,240	0.3
Total Langfristleistungen	2,802	5,420,170	625,309	10		3,564,324		0.02	356,432	65.8
Total 2002	2,802	5,420,170	625,309	1,435	56	6,724,615	200,862	2.29	4,686	124.1

Statistikplan 2009

für die einheitlichen Statistiken der UVG-Versicherer

9.3 Kalkulationsstatistiken

Die Kalkulationsstatistiken sind Grundlagen für die Kalkulation und die Überprüfung der Risikoprämienätze.

Tabellen K11, K21 und K31: obligatorische Versicherung BU

Tabellen K12, K22 und K32: obligatorische Versicherung NBU

Tabellen K13, K23 und K33: freiwillige Versicherung FV

Variablen: Anzahl Policen, Lohnsumme; Anzahl Fälle, Anzahl pendente Fälle, Aufwand, Rückstellungen; Frequenz, Durchschnitt, Risikosatz.

Unterteilung: Alle Tabellen sind nach Statistikjahr, Leistungskategorie, und weiter nach folgenden Merkmalen unterteilt:

- Tabellen K11, K12 und K13 nach Risikonummer
- Tabellen K21, K22 und K23 nach Postleitzahl (nur 1. Stelle des Sitz des Betriebes)
- Tabellen K31, K32 und K33 nach Geschlecht

Es werden jeweils 10 Statistikjahre ausgewiesen.

Risikostatistik UVG

Gemeinschaftsstatistik
Kalkulationsstatistik
Obligatorische Versicherung NBU

Gemeinschaft
K - 12.00
Stand Ende 2008
01.11.2009
Seite 1

2110 Metzgerei / Schlachthof

Leistungskategorie	Risiko		Leistungen				Frequenz ppm	Durchschnitt CHF	Risikosatz in Promillen
	Policen Anzahl	Lohnsumme in '000 CHF	Fälle Total	pendent	Aufwand Total CHF	Rückstellungen (davon)			
Statistikjahr: 1999									
Heilungskosten			1,282		2,138,723	9,875	3.22	1,668	5.36
Taggeld			679		1,992,991	2,985	1.70	2,935	5.00
Total Kurzfristleistungen	1,302	398,684	1,320		4,131,714	12,860	3.31	3,130	10.36
Invalidenrenten / Hilflosenentschädigung			6		1,621,369		0.02	270,228	4.07
Andere Leistungen an Invalide			6		36,452		0.02	6,075	0.09
Hinterlassenenrenten			1		364,011		0.00	364,011	0.91
Andere Leistungen an Hinterlassene			7		51,901		0.02	7,414	0.13
Total Langfristleistungen	1,302	398,684	13		2,073,733		0.03	159,518	5.20
Total 1999	1,302	398,684	1,353	1	6,205,447	12,860	3.39	4,586	15.56
Statistikjahr: 2000									
Heilungskosten			1,262		2,077,297	288,258	2.84	1,646	4.67
Taggeld			656		2,611,031	200,116	1.48	3,980	5.88
Total Kurzfristleistungen	1,323	444,382	1,318		4,688,328	488,374	2.97	3,557	10.55
Invalidenrenten / Hilflosenentschädigung			11	2	1,792,124	1,813,811	0.02	162,920	4.03
Andere Leistungen an Invalide			11		54,256		0.02	4,932	0.12
Hinterlassenenrenten			4		861,482		0.01	215,371	1.94
Andere Leistungen an Hinterlassene			4		32,143		0.01	8,036	0.07
Total Langfristleistungen	1,323	444,382	15		947,881	1,813,811	0.03	63,192	2.13
Total 2000	1,323	444,382	1,337	9	5,636,209	2,302,185	3.01	4,216	12.68
Statistikjahr: 2001									
Heilungskosten			1,193		2,081,866	330,845	2.65	1,745	4.63
Taggeld			609		2,700,985	288,833	1.35	4,435	6.00
Total Kurzfristleistungen	1,249	449,975	1,201		4,782,851	619,678	2.67	3,982	10.63
Invalidenrenten / Hilflosenentschädigung			10	1	1,779,562	146,402	0.02	177,956	3.95
Andere Leistungen an Invalide			11		55,458		0.02	5,042	0.12
Hinterlassenenrenten			4		477,171		0.01	119,293	1.06
Andere Leistungen an Hinterlassene			4		27,985		0.01	6,996	0.06
Total Langfristleistungen	1,249	449,975	15		2,340,176	146,402	0.03	156,012	5.20
Total 2001	1,249	449,975	1,303	14	7,123,027	766,080	2.90	5,467	15.83
Statistikjahr: 2002									
Heilungskosten			1,294		2,374,927	499,532	2.80	1,835	5.13
Taggeld			658		2,833,593	493,063	1.42	4,306	6.12
Total Kurzfristleistungen	1,207	462,764	1,288		5,208,520	992,595	2.78	4,044	11.26
Invalidenrenten / Hilflosenentschädigung			11	3	1,971,309	1,964,623	0.02	179,210	4.26
Andere Leistungen an Invalide			12		62,541		0.03	5,212	0.14
Hinterlassenenrenten			9		1,159,387		0.02	128,821	2.51
Andere Leistungen an Hinterlassene			9		72,516		0.02	8,057	0.16
Total Langfristleistungen	1,207	462,764	21		3,265,753	1,964,623	0.05	155,512	7.06
Total 2002	1,207	462,764	1,300	23	8,474,273	2,957,218	2.81	6,519	18.31

Statistikplan 2009

für die einheitlichen Statistiken der UVG-Versicherer

Tabelle K09 Abredeversicherung

Variablen: Anzahl Policen, Anzahl "Monatsrisiken"; Anzahl Fälle, Anzahl pendente Fälle, Aufwand, Rückstellungen; Frequenz, Durchschnitt, Risikoprämie.

Unterteilung: Die Tabelle ist nach Statistikjahr und Leistungskategorie unterteilt.

Es werden jeweils 10 Statistikjahre ausgewiesen.

Risikostatistik UVG

Gemeinschaftsstatistik
Kalkulationsstatistik
Abredeversicherung

Gemeinschaft
K - 09.00
Stand Ende 2008
01.11.2009
Seite 1

Gesamtgeschäft

Leistungskategorie	Risiko		Leistungen				Frequenz pro Monat	Durchschnitt CHF	Risikoprämie pro Monat
	Policen Anzahl	Monate Anzahl	Fälle Total	pendent	Aufwand Total CHF	Rückstellungen (davon)			
Statistikjahr: 1999									
Heilungskosten			117		332,609	48,555	3.84	2,843	10.92
Taggeld			32		243,753	10,832	1.05	7,617	8.01
Total Kurzfristleistungen			121		576,362	59,387	3.97	4,763	18.93
Invalidenrenten / Hilflosenentschädigung			1	1	396,133	245,000	0.03	396,133	13.01
Andere Leistungen an Invalide			3		23,452		0.10	7,817	0.77
Hinterlassenenrenten							0.00		0.00
Andere Leistungen an Hinterlassene							0.00		0.00
Total Langfristleistungen			3		419,585	245,000	0.10	139,862	13.78
Total 1999	10,039	30,445	124	1	995,947	304,387	4.07	8,032	32.71
Statistikjahr: 2000									
Heilungskosten			131		227,100	35,392	4.39	1,734	7.61
Taggeld			40		345,322	19,180	1.34	8,633	11.57
Total Kurzfristleistungen			138		572,422	54,572	4.62	4,148	19.18
Invalidenrenten / Hilflosenentschädigung			1	1	69,280	69,280	0.03	69,280	2.32
Andere Leistungen an Invalide			1		1,708		0.03	1,708	0.06
Hinterlassenenrenten							0.00		0.00
Andere Leistungen an Hinterlassene							0.00		0.00
Total Langfristleistungen			1		70,988	69,280	0.03	70,988	2.38
Total 2000	9,911	29,839	139	1	643,410	123,852	4.66	4,629	21.56
Statistikjahr: 2001									
Heilungskosten			126		206,532	37,028	3.56	1,639	5.84
Taggeld			30		319,628	22,589	0.85	10,654	9.03
Total Kurzfristleistungen			131		526,160	59,617	3.70	4,016	14.87
Invalidenrenten / Hilflosenentschädigung			1	1	202,618	202,618	0.03	202,618	5.73
Andere Leistungen an Invalide			1		1,249		0.03	1,249	0.04
Hinterlassenenrenten							0.00		0.00
Andere Leistungen an Hinterlassene							0.00		0.00
Total Langfristleistungen			1		203,867	202,618	0.03	203,867	5.76
Total 2001	11,385	35,384	140		730,027	262,235	3.96	5,214	20.63
Statistikjahr: 2002									
Heilungskosten			187		593,758	106,592	4.51	3,175	14.31
Taggeld			46		463,636	50,024	1.11	10,079	11.17
Total Kurzfristleistungen			202		1057,394	156,616	4.87	5,235	25.48
Invalidenrenten / Hilflosenentschädigung			1	1	276,275	276,275	0.02	276,275	6.66
Andere Leistungen an Invalide			1		3,142		0.02	3,142	0.08
Hinterlassenenrenten							0.00		0.00
Andere Leistungen an Hinterlassene							0.00		0.00
Total Langfristleistungen			1		279,417	276,275	0.02	279,417	6.73
Total 2002	13,342	41,500	199	1	1336,811	432,891	4.80	6,718	32.21

Statistikplan 2009

für die einheitlichen Statistiken der UVG-Versicherer

9.4 Abwicklungsdreiecke

Mit der Risikostatistik werden auch Abwicklungsdreiecke erstellt. Diese Dreiecke können insbesondere zur Berechnung der Rückstellungssätze für Kurzfristleistungen verwendet werden.

9.4.1 Abwicklungsdreiecke für Kurzfristleistungen

Tabelle T11: obligatorische Versicherung BU
 Tabelle T12: obligatorische Versicherung NBU
 Tabelle T13: freiwillige Versicherung FV
Unterteilung: Zahlungen (netto nach Abzug von Regressen), Aufwand und Anzahl, getrennt nach folgenden Leistungskategorien: Heilungskosten Taggeld, Andere Leistungen an Invalide und Andere Leistungen an Hinterlassene.

Die standardmässig erstellten Dreiecke enthalten 12 Abwicklungsjahre. Abwicklungsdreiecke mit mehr Jahren (seit 1984) können bei Bedarf erstellt werden.

Risikostatistik UVG Gemeinschaftsstatistik Gemeinschaft
Abwicklungsdreieck T - 11.00
 Obligatorische Versicherung BU Stand Ende 2008
01.11.2009
Seite 1

Gesamtgeschäft

Leistungskategorie	Schaden-jahr	Abwicklungsjahre											
		0	1	2	3	4	5	6	7	8	9	10	11
kumulierte Zahlungen für Heilungskosten in CHF 1'000	1997	32,087	50,272	53,703	57,129	58,328	59,266	60,491	60,846	62,032	62,713	62,852	63,226
	1998	30,665	45,719	50,614	54,923	56,037	57,295	57,688	57,996	60,897	61,449	61,814	
	1999	26,505	45,921	48,550	52,062	53,407	53,691	53,959	53,720	54,122	54,585		
	2000	27,437	45,468	52,138	54,971	56,237	56,572	57,246	57,385	58,030			
	2001	30,292	48,080	52,812	53,029	55,182	55,795	57,106	58,631				
	2002	23,555	40,248	47,365	52,430	54,213	56,385	57,800					
	2003	22,034	41,202	49,223	54,677	56,261	59,102						
	2004	32,250	47,686	50,089	53,545	58,430							
	2005	24,609	43,399	52,880	57,756								
	2006	29,440	44,630	52,021									
	2007	28,744	48,751										
	2008	24,871											
Aufwand für Heilungskosten in CHF 1'000	1997	61 498	61 021	62 901	64 783	65 159	65 661	66 539	66 414	67 104	67 542	67 542	67 793
	1998	59 410	57 865	60 960	63 113	63 382	64 325	64 391	64 391	66 881	66 949	67 217	
	1999	57 510	57 000	58 534	60 007	60 252	60 436	60 436	60 497	60 558	60 620		
	2000	57 383	57 964	63 072	63 960	64 293	64 460	64 682	64 793	64 848			
	2001	61 033	61 359	64 658	62 974	63 745	64 729	65 781	65 922				
	2002	54 564	54 837	60 118	62 934	64 200	65 820	66 101					
	2003	57 502	57 240	64 071	66 724	67 119	68 925						
	2004	65 462	62 053	64 086	66 401	68 434							
	2005	64 643	62 611	67 959	69 819								
	2006	64 909	62 163	66 809									
	2007	65 640	65 456										
	2008	63 278											
Anzahl Fälle (kumuliert) Heilungskosten	1997	49 253	49 523	49 763	49 853	49 935	49 980	50 033	50 063	50 063	50 070	50 085	50 085
	1998	48 023	48 420	48 585	48 765	48 938	49 035	49 065	49 080	49 073	49 088	49 088	
	1999	50 513	50 160	50 543	50 685	50 730	50 790	50 820	50 835	50 865	50 873		
	2000	48 135	48 053	48 285	48 795	48 870	48 960	48 983	49 013	49 058			
	2001	39 683	39 840	40 260	40 343	40 530	40 590	40 613	40 650				
	2002	39 758	40 388	40 575	40 470	40 590	40 703	40 748					
	2003	51 173	50 918	52 508	53 340	53 430	53 498						
	2004	52 530	53 130	53 055	53 273	53 363							
	2005	52 973	52 995	53 265	53 325								
	2006	58 410	60 023	60 930									
	2007	50 288	50 693										
	2008	63 053											

Statistikplan 2009

für die einheitlichen Statistiken der UVG-Versicherer

9.4.2 Abwicklungsdreiecke für Rentenfälle

Tabelle T21:	obligatorische Versicherung BU
Tabelle T22:	obligatorische Versicherung NBU
Tabelle T23:	freiwillige Versicherung FV
Unterteilung:	Rentenkapitalwerte, Aufwand, Anzahl Fälle und Anzahl pendente Fälle (nur für Invalidenrenten), getrennt nach folgenden Leistungskategorien: Invalidenrenten und Hinterlassenenrenten

Die standardmässig erstellten Dreiecke enthalten 12 Abwicklungsjahre. Abwicklungsdreiecke mit mehr Jahren (seit 1984) können bei Bedarf erstellt werden.

Risikostatistik UVG

Gemeinschaftsstatistik
Abwicklungsdreieck
Obligatorische Versicherung BU

Gemeinschaft
T - 21.00
Stand Ende 2008
01.11.2009
Seite 1

Gesamtgeschäft

Leistungskategorie	Schaden- jahr	Abwicklungsjahre											
		0	1	2	3	4	5	6	7	8	9	10	11
Kapitalwerte für	1997	0	617,233	1,243,552	1,499,214	2,109,406	2,422,744	2,422,744	2,720,854	2,987,449	2,987,449	3,314,300	3,314,300
Invalidenrenten	1998	0	0	636,061	957,744	1,972,822	2,282,105	2,910,173	3,216,942	3,216,942	3,513,146	3,814,285	
in CHF 1'000	1999	0	312,476	912,277	1,889,602	2,435,974	3,065,022	3,756,184	4,056,374	4,056,374	4,056,374		
	2000	318,548	958,001	1,234,238	1,869,744	2,500,997	2,500,997	2,799,822	3,091,162	3,091,162			
	2001	0	701,359	701,359	1,055,834	1,755,162	2,081,123	2,411,448	2,411,448				
	2002	0	1,413,285	2,089,185	3,136,918	3,820,869	4,128,684	4,459,888					
	2003	0	921,373	1,657,880	1,986,364	1,986,364	2,708,977						
	2004	0	1,496,494	2,571,764	3,522,900	4,257,146							
	2005	0	1,584,951	2,830,421	3,576,372								
	2006	0	1,505,033	2,675,851									
	2007	365,154	1,171,644										
	2008	0											
Aufwand für	1997	2,965,156	3,160,235	3,501,432	3,342,535	3,680,650	3,713,696	3,662,242	3,642,015	3,536,634	3,515,425	3,650,956	3,598,489
Invalidenrenten	1998	3,899,803	4,143,099	4,566,915	4,602,418	4,760,904	4,512,033	4,527,447	4,480,831	4,537,133	4,428,415	4,434,633	
in CHF 1'000	1999	4,418,997	4,818,381	4,619,047	4,909,538	4,405,646	4,684,821	4,824,028	4,674,765	4,736,314	4,758,467		
	2000	4,583,912	4,251,184	4,363,999	4,815,316	4,776,664	4,740,667	4,646,556	4,591,564	4,768,771			
	2001	3,386,074	3,952,160	3,360,485	3,976,707	3,916,084	3,759,825	3,772,385	3,703,327				
	2002	5,671,057	6,508,178	6,266,246	6,374,412	6,286,515	6,030,980	6,165,587					
	2003	4,587,238	4,084,755	4,312,986	4,016,397	3,876,509	4,197,561						
	2004	6,361,694	5,195,828	5,894,349	5,482,239	5,769,693							
	2005	5,486,323	5,176,451	5,075,381	5,497,196								
	2006	5,204,967	6,155,586	6,293,679									
	2007	6,758,997	6,986,441										
	2008	6,133,352											
Anzahl verfügte	1997	0	2	4	5	7	8	8	9	10	10	11	11
Invalidenrenten	1998	0	0	2	3	6	7	9	10	10	11	12	
	1999	0	1	3	6	8	10	12	13	13	13		
	2000	1	3	4	6	8	8	9	10	10			
	2001	0	2	2	3	5	6	7	7				
	2002	0	4	6	9	11	12	13					
	2003	0	3	5	6	6	8						
	2004	0	5	8	11	13							
	2005	0	5	9	11								
	2006	0	4	7									
	2007	1	3										
	2008	0											
Anzahl noch nicht verfügte	1997	10	8	7	7	5	4	4	3	2	2	1	1
Invalidenrenten	1998	12	13	12	11	8	7	5	4	4	3	2	
	1999	15	14	12	9	7	5	3	2	2	2		
	2000	13	10	11	9	7	7	6	5	5			
	2001	10	9	9	8	6	5	4	4				
	2002	18	14	12	9	7	6	5					
	2003	13	10	7	6	6	4						
	2004	17	12	9	6	4							
	2005	16	11	7	5								
	2006	16	12	9									
	2007	17	14										
	2008	16											

Statistikplan 2009

für die einheitlichen Statistiken der UVG-Versicherer

9.5 Schadentafeln

Schadentafeln ermöglichen Analysen der Schadenhöhenverteilung. Die Schadenaufwände werden nicht indiziert.

Tabelle S01:	obligatorische Versicherung BU
Tabelle S02:	obligatorische Versicherung NBU
Tabelle S03:	freiwillige Versicherung FV
Variablen:	Anzahl Fälle, Aufwand (jeweils pro Layer und kumuliert, in Anzahl resp. CHF und in Promillen)
Unterteilung:	Leistungskategorie, Schadenjahr, Schadenhöhenlayer

Es werden jeweils 10 Statistikjahre ausgewiesen. Die Schadenhöhenlayer sind abhängig von der Leistungskategorie.

Risikostatistik UVG

Gemeinschaftsstatistik

Gemeinschaft

Schadentafel
Obligatorische Versicherung BU

S - 01.00
Stand Ende 2008
01.11.2009
Seite 1

Gesamtgeschäft

Leistungskategorie	Schadenjahr	Schadenhöhenlayer	Leistungen							
			Anzahl Fälle	Verteilung in Promillen	Anzahl Fälle kumuliert	Verteilung in Promillen	Aufwand	Verteilung in Promillen	Aufwand kumuliert	Verteilung in Promillen
Heilungskosten	1999	- 0	46	1	46	1	0	0	0	0
		1 - 250	7,946	114	7,992	115	995,201	15	995,201	15
		251 - 500	21,611	310	29,603	425	7,779,041	115	8,774,242	130
		501 - 750	21,131	303	50,734	728	13,420,362	199	22,194,604	330
		751 - 1,000	10,893	156	61,627	885	9,303,015	138	31,497,619	468
		1,001 - 2,000	4,244	61	65,871	946	7,512,736	112	39,010,355	579
		2,001 - 5,000	2,306	33	68,177	979	8,141,429	121	47,151,784	700
		5,001 - 10,000	925	13	69,102	992	6,677,457	99	53,829,241	799
		10,001 - 20,000	488	7	69,590	999	8,819,056	131	62,648,297	930
		20,001 - 50,000	32	0	69,622	999	1,328,935	20	63,977,232	950
		50,001 - 100,000	28	0	69,650	1,000	1,917,348	28	65,894,580	978
		100,001 -	12	0	69,662	1,000	1,458,118	22	67,352,698	1,000
Total Heilungskosten	1999		69,662	1,000	69,662	1,000	67,352,698	1,000	67,352,698	1,000
Heilungskosten	2000	- 0	33	0	33	0	0	0	0	0
		1 - 250	8,023	115	8,056	116	1,462,405	22	1,462,405	22
		251 - 500	21,456	308	29,512	424	7,394,424	110	8,856,829	132
		501 - 750	20,959	301	50,471	725	13,318,973	198	22,175,802	329
		751 - 1,000	11,022	158	61,493	883	9,243,831	137	31,419,633	467
		1,001 - 2,000	4,456	64	65,949	947	8,002,403	119	39,422,036	585
		2,001 - 5,000	2,106	30	68,055	978	7,090,136	105	46,512,172	691
		5,001 - 10,000	1,002	14	69,057	992	7,587,087	113	54,099,259	803
		10,001 - 20,000	491	7	69,548	999	8,520,870	127	62,620,129	930
		20,001 - 50,000	30	0	69,578	999	1,222,507	18	63,842,636	948
		50,001 - 100,000	32	0	69,610	1,000	2,428,727	36	66,271,363	984
		100,001 -	8	0	69,618	1,000	1,064,319	16	67,335,682	1,000
Total Heilungskosten	2000		69,618	1,000	69,618	1,000	67,335,682	1,000	67,335,682	1,000
Heilungskosten	2001	- 0	32	0	32	0	0	0	0	0
		1 - 250	7,738	117	7,770	118	1,243,423	20	1,243,423	20
		251 - 500	20,799	315	28,569	432	5,944,747	98	7,188,170	118
		501 - 750	18,682	283	47,251	715	11,623,047	191	18,811,217	309
		751 - 1,000	10,837	164	58,088	879	9,353,964	153	28,165,181	462
		1,001 - 2,000	4,345	66	62,433	945	6,773,696	111	34,938,877	573
		2,001 - 5,000	2,313	35	64,746	980	7,613,829	125	42,552,706	698
		5,001 - 10,000	850	13	65,596	992	5,992,116	98	48,544,822	796
		10,001 - 20,000	447	7	66,043	999	8,265,804	136	56,810,626	932
		20,001 - 50,000	26	0	66,069	1,000	1,215,134	20	58,025,760	952
		50,001 - 100,000	19	0	66,088	1,000	1,640,793	27	59,666,553	979
		100,001 -	6	0	66,094	1,000	1,302,635	21	60,969,188	1,000
Total Heilungskosten	2001		66,094	1,000	66,094	1,000	60,969,188	1,000	60,969,188	1,000

Statistikplan 2009

für die einheitlichen Statistiken der UVG-Versicherer

9.6 Risikotafeln

Risikotafeln zeigen die Verteilung der Lohnsummen (auf Lohnsummenlayer).

Tabelle R01: obligatorische Versicherung BU,
 Tabelle R02: obligatorische Versicherung NBU,
 Tabelle R03: freiwillige Versicherung FV
Variablen: Anzahl Policen, Verteilung in ‰
Unterteilung: Statistikjahr, Lohnsummenlayer

Es werden jeweils 10 Statistikjahre gezeigt.

Risikostatistik UVG

Gemeinschaftsstatistik
Risikotafel
Obligatorische Versicherung BU

Gemeinschaft
 R - 01.00
 Stand Ende 2008
 01.11.2009
 Seite 1

Gesamtgeschäft

Statistikjahr	Lohnsummenlayer	Risiko				Mittlere Lohnsumme
		Anzahl Policen	Verteilung in Promillen	Anzahl Policen kumuliert	Verteilung in Promillen	
1999	Minimalprämie	18,443	70	18,443	70	
	0 - 4,000	43,032	164	61,475	234	3,827
	4,001 - 6,000	42,381	161	103,856	395	5,238
	6,001 - 8,000	31,981	122	135,837	517	7,203
	8,001 - 15,000	32,919	125	168,756	642	11,200
	15,001 - 25,000	27,546	105	196,302	747	22,945
	25,001 - 50,000	29,544	112	225,846	859	39,422
	50,001 - 100,000	22,456	85	248,302	944	76,212
	100,001 - 250,000	7,845	30	256,147	974	185,342
	250,001 - 1,000,000	4,512	17	260,659	991	789,955
	1,000,001 - 4,000,000	1,364	5	262,023	997	2,056,789
4,000,001 - 10,000,000	820	3	262,843	1,000	6,459,834	
10,000,001 -	94	0	262,937	1,000	12,045,788	
1999	Total	262,937	1,000	262,937	1,000	71,298
2000	Minimalprämie	12,049	49	12,049	49	
	0 - 4,000	30,983	127	43,032	177	3,956
	4,001 - 6,000	43,032	177	86,064	353	5,524
	6,001 - 8,000	31,999	131	118,063	485	7,106
	8,001 - 15,000	33,636	138	151,699	623	10,945
	15,001 - 25,000	27,412	113	179,111	736	23,459
	25,001 - 50,000	28,534	117	207,645	853	40,020
	50,001 - 100,000	20,546	84	228,191	937	77,111
	100,001 - 250,000	8,034	33	236,225	970	184,356
	250,001 - 1,000,000	5,001	21	241,226	991	793,055
	1,000,001 - 4,000,000	1,366	6	242,592	996	1,999,848
4,000,001 - 10,000,000	813	3	243,405	1,000	6,265,674	
10,000,001 -	94	0	243,499	1,000	12,257,788	
2000	Total	243,499	1,000	243,499	1,000	77,004
2001	Minimalprämie	17,619	67	17,619	67	
	0 - 4,000	45,305	172	62,924	239	3,962
	4,001 - 6,000	43,032	163	105,956	402	5,552
	6,001 - 8,000	32,075	122	138,031	523	7,145
	8,001 - 15,000	33,636	128	171,667	651	10,950
	15,001 - 25,000	27,411	104	199,078	755	23,617
	25,001 - 50,000	28,645	109	227,723	863	40,338
	50,001 - 100,000	20,517	78	248,240	941	77,110
	100,001 - 250,000	8,110	31	256,350	972	185,742
	250,001 - 1,000,000	5,116	19	261,466	991	794,560
	1,000,001 - 4,000,000	1,380	5	262,846	996	2,011,173
4,000,001 - 10,000,000	828	3	263,674	1,000	6,305,773	
10,000,001 -	97	0	263,771	1,000	12,312,033	
2001	Total	263,771	1,000	263,771	1,000	72,650

Statistikplan 2009

für die einheitlichen Statistiken der UVG-Versicherer

9.7 Horizontale Struktur der Tabellen und Berechnungen

9.7.1 Anzahl Policen

Eine Police wird gezählt, wenn für den betreffenden Versicherungszweig ein Deckungsrecord vorhanden ist, und geht als Bruchteil:

$$\frac{\text{Laufzeit in Tagen im Statistikjahr}}{365 \text{ (Schaltjahr 366)}}$$

in die Statistik ein.

Die Anzahl Policen wird pro Statistikposition aufaddiert.

9.7.2 Lohnsummen

Die gemeldeten Lohnsummen werden pro Statistikposition aufaddiert.

9.7.3 Prämien

Die gemeldeten Prämien werden pro Statistikposition aufaddiert.

9.7.4 Anzahl Fälle

Die Beschreibung der Berechnung ist im Kapitel 15 Meldung und Berechnung der Leistungen, Rückstellungen und Anzahl Schadenfälle enthalten.

9.7.5 Pendente Fälle

Die Beschreibung der Berechnung ist im Kapitel 15 Meldung und Berechnung der Leistungen, Rückstellungen und Anzahl Schadenfälle enthalten.

9.7.6 Aufwand / Leistungen

Die Beschreibung der Berechnung ist im Kapitel 15 Meldung und Berechnung der Leistungen, Rückstellungen und Anzahl Schadenfälle enthalten.

9.7.7 Rückstellungen

Die Beschreibung der Berechnung ist im Kapitel 15 Meldung und Berechnung der Leistungen, Rückstellungen und Anzahl Schadenfälle enthalten.

9.7.8 Frequenz (in ppm)

Pro Statistikposition wird sie durch die AWS als Resultat der nachstehenden Formel gerechnet:

$$\frac{\text{Anzahl Fälle}}{\text{Lohnsumme}} * 1'000'000$$

Statistikplan 2009

für die einheitlichen Statistiken der UVG-Versicherer

9.7.9 Durchschnitt

Pro Statistikposition wird er durch die AWS als Resultat der nachstehenden Formel gerechnet:

$$\frac{\text{Aufwand}}{\text{Anzahl Fälle}}$$

9.7.10 Belastung (in %)

In der Erfolgsstatistik wird die Belastung pro Statistikposition durch die AWS als Resultat der nachstehenden Formel gerechnet:

$$\frac{\text{Aufwand}}{\text{Prämien}} * 100$$

9.7.11 Risikosatz (in ‰)

Pro Statistikposition wird er durch die AWS als Resultat der nachstehenden Formel gerechnet:

$$\frac{\text{Aufwand}}{\text{Lohnsumme}} * 1'000$$

9.7.12 Rundungs-Grundsätze

Um eine möglichst hohe Genauigkeit zu erreichen, werden die im einzelnen Schadenfall errechneten Werte mit den Kommastellen für die Auswertungen kumuliert und erst bei der Listen-Ausgabe pro Statistikposition kaufmännisch auf ganze Zahlen gerundet.

Es ist zu beachten, dass die Berechnung der Totale teilweise nicht durch Addition der Statistikpositionen resp. Zwischentotale erfolgt, d.h. die Totale werden auch durch eine Addition aller in den Totalen enthaltenen Werte auf der tiefsten möglichen Stufe (Deckungen / Leistungen) gebildet. Daher ist es möglich, dass bei der Listen-Ausgabe eine Addition von Statistikpositionen nicht dem ausgewiesenen Total resp. Zwischentotal entspricht.

Die Verhältniszahlen (Frequenz etc.) werden jeweils mit Kommastellen gerechnet und können daher bei der Listen-Ausgabe daher nur beschränkt mit den ausgewiesenen ganzzahligen Werten nachgerechnet werden.

Bei den Listen im Recordformat (CSV-Records) werden die Werte pro Statistikposition mit den vorhandenen Kommastellen ausgegeben (in der Regel mit 4 Kommastellen, gerundet).

Statistikplan 2009

für die einheitlichen Statistiken der UVG-Versicherer

10 Recordausweise

10.1 Feldformate

Die Referenzbegriffe (Schlüsselfelder) sind in den Recordausweisen grau unterlegt. Die Meldedateien enthalten folgende Feldformate:

A **Alphanumerisches Feld**

Eintrag: linksbündig
Leerstellen: von rechts mit Leerzeichen (Blank) aufgefüllt
Gültige Zeichen: alle druckbaren Zeichen

N(x,y) **Numerisches Feld**

mit vorangestelltem Vorzeichen, wobei
x = Länge des numerischen Teils nach dem Vorzeichen,
y = Anzahl Dezimalstellen (als Teil von x).

Anzahl Stellen: Die in den einzelnen Records ausgewiesenen Anzahl Stellen entsprechen der Länge des numerischen Teils plus der Stelle für das Vorzeichen.

Feld-Aufteilung: Die erste linke Stelle ist für das Vorzeichen reserviert, während die rechts davon stehenden Stellen den numerischen Teil des Feldes darstellen.

Numerischer Teil: Eintrag rechtsbündig
Leerstellen: von links mit Nullen aufgefüllt
Gültige Zeichen: die Ziffern 0 bis 9
Dezimalstellen: Felder mit Dezimalstellen (Nachkommastellen) müssen stellengerecht innerhalb des numerischen Teiles ausgefüllt werden (ohne Dezimaltrennzeichen)

Vorzeichen: Als 1-stelliges Vorzeichen sind folgende Inhalte gültig:
- Plus = Leerzeichen (Blank) oder '+'
- Minus = '-'

Beispiel: Numerisches Feld mit Format N(4,2) enthält den Wert '1.2'.
Darstellung in der Meldedatei (Anzahl Stellen=5):
- Positiver Wert: 'B0120' (B = Blank) oder '+0120'
- Negativer Wert: '-0120'

10.2 Quartalsmeldungen der neu registrierten Fälle (SSUV)

10.2.1 Allgemeines

Die Quartalsmeldung umfasst die neu registrierten Unfälle bzw. Berufskrankheiten (ehemals gemäss Handbuch für die Bearbeitung der Grundlagen der gemeinsamen statistischen Datenbank über Schadenfälle). Zu melden sind die im Berichtsquartal erstmals elektronisch angelegten Schadenfälle.

Bei Zusammenarbeit zwischen Kurzfrist- und Langfrist-Versicherer erfolgt die Quartalsmeldung der neu registrierten Fälle (SSUV) durch den Kurzfrist-Versicherer. Für die Ermittlung der erforderlichen Daten helfen die gemeinsamen Formulare, insbesondere die Schadenmeldung. Die näheren Abklärungen trifft der Kurzfrist-Versicherer.

Führt bei Nichtberufsunfällen von Arbeitnehmern mit mehreren Arbeitgebern (UVV Art. 99 Abs. 2) der Schaden (oder Rückfall) zu einer Rentenleistung oder zu einer Integritätsentschädigung, muss der Nebenversicherer (Versicherer des zweiten oder dritten Arbeitgebers) den Quartalsrecord ebenfalls melden. In diesem Fall muss der Nebenversicherer im Feld 'UVV Art. 99 Abs.2' den Code 1 einsetzen und zusätzlich die Felder 'Versicherer', 'Schadenummer', 'Registrierungsjahr', 'Policennummer/Vertragsnummer', 'Branchencode bzw. Risikonummer', 'Schadendatum', 'Stellungnahme/Unfallart', 'Stichprobe', 'Meldedatum des Versicherers' melden.

Bis auf die folgenden Felder müssen alle Felder gemeldet werden.

- Datum der Anstellung
- Verletzter Körperteil
- Art der Schädigung
- Körperseite

Dem Versicherer wird es offengelassen, die freiwillige Versicherung zu liefern. Liefert der Versicherer die FV, entfernt die AWS diese Records vor der Weiterleitung an die SSUV.

10.2.2 Mutationen der Quartalsmeldungen

Die der AWS gemeldeten Daten werden als richtig angenommen und an die SSUV weitergeleitet. Laufende Mutationen sind nicht vorgesehen, hingegen werden allfällige Änderungen mit den Jahresmeldungen berücksichtigt, d.h. bei Differenzen zwischen den Quartalsmeldungen und den Jahresmeldungen gelten die Angaben auf der Jahresmeldung.

Bei der SSUV festgestellte Unstimmigkeiten werden via Statistikportal dem Versicherer gemeldet, und der fehlerhafte Schaden wird nicht in den Bestand übernommen.

Statistikplan 2009

für die einheitlichen Statistiken der UVG-Versicherer

10.2.3 Recordbeschreibung

RECORDBESCHREIBUNG						
FELD		FORMAT	POSITION			BEMERKUNGEN / HINWEIS
NR.	BEZEICHNUNG		ANZAHL STELLEN	VON	BIS	
1	Recordart	A	2	1	2	Konstante „80“
2	Versicherer	A	5	3	7	Gemäss Codeverzeichnis
3	Schadennummer	A	17	8	24	Rechtsbündig
4	Mutationscode	A	1	25	25	Konstante „2“
5	Alte Versichertennummer	A	5	26	30	Gemäss Codeverzeichnis
6	Policennummer	A	17	31	47	Rechtsbündig
7	Schadendatum	A	8	48	55	JJJJMMTT
8	Registrierungsjahr	A	4	56	59	JJJJ
9	Versicherungszweig	A	1	60	60	gemäss Codeverzeichnis
10	Stellungnahme/Unfallart	A	1	61	61	gemäss Codeverzeichnis
11	Risikonummer	A	6	62	67	gemäss Codeverzeichnis
12	Sitz des Unternehmens	A	4	68	71	PLZ (linksbündig, 4-stellig)
13	Geschlecht	A	1	72	72	1 = männlich, 2 = weiblich
14	Geburtsdatum	A	8	73	80	JJJJMMTT
15	Nationalität	A	2	81	82	gemäss Codeverzeichnis
16	Filler	A	2	83	84	blank
17	Anstellungsverhältnis	A	1	85	85	gemäss Codeverzeichnis
18	Beschäftigungsgrad	N(5,2)	6	86	91	in %
19	Wohnland des Verunfallten	A	2	92	93	Nationalitätencode gemäss Codeverzeichnis
20	Wohnort des Verunfallten	A	4	94	97	PLZ bei Schweiz als Wohnland (linksbündig, 4-stellig)
21	Ausgeübter Beruf - Berufsbezeichnung	A	80	98	177	effektive Berufsbezeichnung oder XXX
22	Ausgeübter Beruf - Stammcode	A	8	178	185	8-stelliger BFS-Code oder blank
23	Zivilstand	A	1	186	186	gemäss Codeverzeichnis
24	Stellung im Beruf	A	1	187	187	gemäss Codeverzeichnis
25	Taggeldanspruch	A	1	188	188	1 = ja, 0 =nein
26	Wöchentliche Arbeitszeit des Verunfallten	N(4,2)	5	189	193	in Stunden
27	Betriebsübliche wöchentliche Arbeitszeit	N(4,2)	5	194	198	in Stunden
28	Arbeitseinsatz	A	1	199	199	gemäss Codeverzeichnis
29	Vertraglicher Grundlohn brutto	N(9,0)	10	200	209	in Franken
30	Lohnart des Grundlohnes	A	1	210	210	gemäss Codeverzeichnis
31	Kinder-/Familienzulage	N(9,0)	10	211	220	in Franken
32	Lohnart der Kinder-/Familienzulage	A	1	221	221	gemäss Codeverzeichnis
33	Ferien- und Feiertagsentschädigung	N(9,0)	10	222	231	in Franken
34	Lohnart der Ferien- und Feiertagsentsch.	A	1	232	232	gemäss Codeverzeichnis
35	Andere Lohnzulagen	N(9,0)	10	233	242	in Franken
36	Lohnart der anderen Lohnzulagen	A	1	243	243	gemäss Codeverzeichnis
37	Gratifikation/13. Monatslohn	N(9,0)	10	244	253	in Franken
38	Lohnart der Gratifikation/13. Monatslohn	A	1	254	254	gemäss Codeverzeichnis

Statistikplan 2009

für die einheitlichen Statistiken der UVG-Versicherer

RECORDBESCHREIBUNG						
FELD		FORMAT	POSITION			BEMERLUNGEN/ HINWEIS
NR.	BEZEICHNUNG		ANZAHL STELLEN	VON	BIS	
39	Stichprobe	A	1	255	255	= 0 oder 1
40	UVV Art. 99 Abs. 2	A	1	256	256	= 0 oder 1
41	NOGA-Code 2008 - Unternehmen	A	6	257	262	BFS-Code
42	NOGA-Code 2008 - Arbeitsstätte	A	6	263	268	BFS-Code
43	Juristische Form des Unternehmens	A	2	269	270	BFS-Code
44	Datum der Anstellung	A	8	271	278	JJJJMMTT
45	Verletzter Körperteil	A	2	279	280	gemäss Codeverzeichnis
46	Art der Schädigung	A	2	281	282	gemäss Codeverzeichnis
47	Körperseite	A	1	283	283	gemäss Codeverzeichnis
48	Filler	A	102	284	385	blank
49	Datenlieferant	A	5	386	390	gemäss Codeverzeichnis
50	Lieferdatum	A	8	391	398	JJJJMMTT
51	Branchencode	A	2	399	400	Konstante "81"

Die Länge des Quartalsrecords beträgt 400 Zeichen.

Die nachfolgenden Feldbeschreibungen sollen eine einwandfreie und einheitliche Codierung gewährleisten.

Die Verschlüsselung „Unbekannt“ muss die Ausnahme bilden und darf nur verwendet werden, wenn die eigentliche Angabe nicht ermittelbar ist.

Wenn von „Schäden“ die Rede ist, sind stets die Berufskrankheitsfälle (BK) eingeschlossen.

Statistikplan 2009

für die einheitlichen Statistiken der UVG-Versicherer

<u>Bezeichnung</u>	<u>Beschreibung</u>
Recordart	Konstante „80“
Versicherer	Die Schadennummer allein ist kein eindeutiger Referenzbegriff, weshalb die Versicherer-Nummer immer angegeben werden muss.
Schadennummer	<p>Die Schadennummer muss immer vorhanden sein. Auf den 17 zugeordneten Stellen sind alle möglichen Zeichen zugelassen.</p> <p>Die Nummer ist im gleichen Format darzustellen, in dem sie auf allen Dokumenten erscheint (d.h. mit Interpunktionszeichen).</p> <p>Die Schadennummer muss zusammen mit dem Code des Versicherers eine eindeutige Identifizierung eines Schadens erlauben.</p> <p>Die Nummer eines annullierten Falls darf nicht mehr verwendet werden.</p> <p>Eine einmal verwendete Schadennummer darf nie geändert werden, ausser ein Schaden wird umbucht (siehe 10.3.13.2 Umbuchung Schadennummer).</p>
Mutationscode	immer '2' da Fälle der Recordart 80 lediglich einmal gemeldet werden (siehe Siehe 12.8 Mutationscode)
Alte Versicherernummer	Für Spätschäden auf alte Policen aus einem Portefeuille-Übertrag muss bei Teil-Migrationen das Feld 'alte Versicherernummer' angegeben werden.
Policennummer (Betriebsnummer)	<p>Rechtsbündig</p> <p>Muss immer vorhanden sein. Geliefert wird die Policennummer des Betriebes, dem der Fall risikomässig zuzuteilen ist. Auf den 17 Stellen sind alle möglichen Zeichen zugelassen. Die Nummer ist im gleichen Format darzustellen, in dem sie auf allen Dokumenten erscheint (d.h. mit Interpunktionszeichen).</p> <p>Hat der Betrieb mehrere Risikoeinheiten, so ist immer der Betrieb oder der Betriebsteil anzugeben, dem der Versicherte zugeteilt war.</p>
Schadendatum	<p>Format JJJJMMTT</p> <p>Zum Beispiel: 15.3.84 = 19840315</p> <p>Das Jahr wird immer 4-stellig erfasst, Tag und Monat je 2-stellig, wenn nötig mit führender 0.</p> <p>Das Schadendatum ist das Datum, an welchem sich der Schaden ereignet hat. Für Fälle, insbesondere Berufskrankheiten, bei denen sich das Ereignisdatum nicht eruieren lässt, ist das Datum der ersten Arztkonsultation oder jenes des Eingangs der Schadenmeldung zu erfassen. Ein Schadendatum muss immer vorhanden sein, zumindest das Jahr.</p> <p>Das Schadenjahr darf nicht kleiner sein als 1984 und nicht grösser als das Registrierungsjahr.</p> <p>Das Datum des Schadens darf nicht später sein als das Lieferdatum.</p>
Registrierungsjahr	Bezeichnet das Kalenderjahr, in dem der Schaden erfasst (registriert) wurde. Muss immer vorhanden sein. Zum Beispiel 1984, immer 4-stellig.

Statistikplan 2009

für die einheitlichen Statistiken der UVG-Versicherer

	Darf nicht kleiner sein als 1984 und nicht grösser als das Jahr im Feld „Lieferdatum“.
Versicherungszweig	Siehe 12.17 Versicherungszweig Muss immer erfasst werden. Wenn Code 2, dann darf Feld 'Stellungnahme' nicht Code 0, 2, oder 7 sein.
Stellungnahme / Unfallart	Siehe 12.14 Stellungnahme
Risikonummer	Siehe 12.12 Risikonummer-Verzeichnis
Sitz des Unternehmens	Anzugeben ist die Postleitzahl nach dem Verzeichnis der Post. Die Vertragsadresse des Betriebes ist massgebend. Rechtsdomizil im Ausland, Filiale in der Schweiz: es ist die Postleitzahl der Filiale in der Schweiz einzusetzen. Blank ist nur im Abredefall zulässig.
Geschlecht	1 = Männlich 2 = Weiblich Lässt sich das Geschlecht nicht aus dem Vornamen ermitteln, sind die Berufsbezeichnung, die Beschreibung des Schadenherganges („der“/„die“ Verunfallte) usw. zu beachten.
Geburtsdatum	Das Geburtsdatum ist wenn immer möglich anzugeben. Beispiel: 15.4.63 = 19630415 Gelingt es ausnahmsweise nicht, das genaue Geburtsdatum zu ermitteln, so ist wie folgt vorzugehen: Der Tag ist nicht angegeben, aber Monat und Jahr sind bekannt: 19630400 Der Tag und der Monat sind nicht angegeben, aber das Jahr ist bekannt: 19630000 Ist das Jahr unbekannt, so werden alle Stellen mit „Null“ ausgefüllt 00000000 Das Jahr im Schadendatum abzüglich des Geburtsjahrs sollte mindestens 10, aber höchstens 110 ergeben.
Nationalität	Siehe 12.9 Nationalität
Anstellungsverhältnis	Siehe 12.1 Anstellungsverhältnis
Beschäftigungsgrad	Vertraglicher Beschäftigungsgrad in % Beispiel: 100 Prozent = +10000 80 Prozent = +08000 In vielen Fällen weicht der vertragliche Beschäftigungsgrad regelmässig stark von den effektiv geleisteten Stunden je Woche ab und kann somit nicht korrekt aus den beiden Feldern „Wöchentliche Arbeitszeit des Versicherten“ und „Betriebsübliche wöchentliche Arbeitszeit“ ermittelt werden. Die Vertreter der UVG-Versicherer haben argumentiert,

Statistikplan 2009

für die einheitlichen Statistiken der UVG-Versicherer

sie seien für die Berechnung des Taggeldansatzes wie auch zur Einschätzung der Arbeitsfähigkeit zwingend auf die Angabe der effektiven Arbeitsstunden angewiesen. Nun sind die UVG-Versicherer bekanntlich gesetzlich verpflichtet, dem Bundesamt für Statistik (BFS) die für die öffentliche Lohnstatistik benötigten Angaben abzuliefern. Für die Lohnstatistik werden - basierend auf den vertraglichen Arbeitszeiten - Gruppen verschiedener Beschäftigungsgrade gebildet. Das Feld "vertraglicher Beschäftigungsgrad" ist deshalb für das BFS unerlässlich und es ist darauf angewiesen, dass die Versicherer die Angaben aus allen drei fraglichen Feldern der Schadenmeldung separat erfassen und nicht in der einen oder anderen Richtung rechnerisch auseinander ableiten.

Wohnland des Verunfallten	Siehe 12.9 Nationalität
Wohnort des Verunfallten	Falls das Wohnland des Versicherten = CH, dann Postleitzahl der Wohnadresse (nach dem Verzeichnis der Post), sonst 9999.
Ausgeübter Beruf - Berufsbezeichnung	<p>Berufsbezeichnung gemäss Thesaurus der Berufsdatenbank BFS. Fehlt die Berufsbezeichnung im Thesaurus, dann muss der Berufstext gemäss Schadenmeldeformular eingesetzt werden.</p> <p>Fehlt die Berufsbezeichnung auf dem Schadenmeldeformular, muss der Wert „XXX“ eingesetzt werden.</p> <p>Bei Verunfallten mit mehreren Arbeitgebern und unterschiedlichen beruflichen Tätigkeiten muss die Berufsbezeichnung leer sein. (Vgl. „Merkblatt über die Dateneinsendung des ausgeübten Berufes“ [2]).</p>
Ausgeübter Beruf Stammcode	<p>8-stelliger numerischer Code gemäss Thesaurus der Berufsdatenbank BFS. Bei Berufsbezeichnungen, die nicht im Thesaurus vorkommen, muss der Stammcode auf blank gesetzt werden.</p> <p>Bei Verunfallten mit mehreren Arbeitgebern und unterschiedlichen beruflichen Tätigkeiten muss der Stammcode = 99999998 sein. (Vgl. „Merkblatt über die Dateneinsendung des ausgeübten Berufes“ [2]).</p>
Zivilstand	Siehe 12.18 Zivilstand
Stellung im Beruf	Siehe 12.13 Stellung im Beruf.
Taggeldanspruch	<p>Taggeldanspruch</p> <p>Ja = 1</p> <p>Nein = 0</p> <p>Besteht eine Arbeitsunfähigkeit von mehr als 3 Kalendertagen, einschliesslich Unfalltag, so ist Code 1 zu setzen.</p> <p>Für die Lohn- und Arbeitszeitstatistik des BFS werden nur die Fälle mit Code 1 berücksichtigt. Demzufolge können die Lohnkomponenten bei Fällen ohne Taggeldanspruch Angaben enthalten; dies ist jedoch nicht obligatorisch.</p>
Wöchentliche Arbeitszeit des Verunfallten	Beispiele: 37,5 Std. = +3750 42 Std. = +4200 42 ¼ Std. = +4225

Statistikplan 2009

für die einheitlichen Statistiken der UVG-Versicherer

Die Minuten sind immer in Dezimalen umzurechnen (2-stellig, ohne Setzung des Kommas).

Als Arbeitszeit gilt die im individuellen Arbeitsvertrag vereinbarte Arbeitszeit oder die im Augenblick des Unfalles für den Verunfallten geltende wöchentliche Arbeitszeit unter Ausschluss von Überzeitarbeit.

Vorholzeit wird nicht berücksichtigt.

Beim Verkaufspersonal werden wöchentliche freie Tage auf der Schadenmeldung nicht immer angegeben. Eine Rückfrage beim Betrieb kann sich als notwendig erweisen.

Bei „hinkender 5-Tagewoche“ ist der Durchschnitt aus beiden Wochen zu ermitteln.

Beispiel: Jeder zweite Samstag wird gearbeitet

1. Woche 5 Tage à 8 Std. = 40 Stunden

2. Woche 5 Tage à 8 Std.

plus Samstag mit 5 Std. = 45 Stunden

Zusammen = 85 Stunden

Mittel pro Woche = 42,5 Stunden

Bei zweiwöchigem Schichtturnus wird in gleicher Weise der Durchschnitt berechnet und eingesetzt.

Auch Teilarbeitszeit ist anzugeben (z.B. bei Putzfrauen).

Bei Kurzarbeit ist die normale Arbeitszeit, also die ungekürzte, als wöchentliche Arbeitszeit einzusetzen.

Null ist nur zulässig für Fälle ohne Angaben

Betriebsübliche wöchentliche Arbeitszeit

Beispiel: 44 Std. = +4400

Die in der Unternehmung geltende Arbeitszeit ist entweder in den Gesamtarbeitsverträgen oder, im öffentlichen Bereich, durch Gesetzgebung festgehalten, oder sie kommt in den Gewohnheiten der Unternehmung zum Ausdruck. Sollte sie nicht ausdrücklich in der erwähnten Art festgestellt werden können, ist die branchenübliche Arbeitszeit zu vermerken.

Arbeitet der Versicherte in zwei Betrieben, so ist die wöchentliche Arbeitszeit jenes Betriebes anzugeben, dem der Schaden belastet wird.

Bei Kurzarbeit wird die normale, also die ungekürzte Arbeitszeit angegeben.

Null ist nur zulässig für Fälle ohne Angaben.

Arbeitseinsatz

Siehe 12.3 Arbeitseinsatz

Arbeitet der Versicherte in zwei Betrieben, sind die Verhältnisse in jenem Betriebe massgebend, dem der Schaden belastet wird.

Vertraglicher Grundlohn brutto

Als vertraglicher Grundlohn brutto wird der Lohn (inkl. Grundlohn brutto Teuerungszulagen) ohne Abzüge für Sozialbeiträge brutto verstanden.

Es ist der nach AHV-massgebende Lohn (gemäss Art. 7 der Verordnung über die Alters- und Hinterlassenenversicherung) anzugeben. D. h. der Bruttolohn vor Abzug von Sozialversicherungsbeiträgen, Steuern usw., der dem/der Versicherten im Zeitpunkt des Schadens zustand.

Auch bei Löhnen über dem Höchstbetrag des versicherten Verdien-

Statistikplan 2009

für die einheitlichen Statistiken der UVG-Versicherer

	<p>tes ist der effektive Lohn anzugeben.</p> <p>Der Lohnansatz wird der Schadenmeldung entnommen. Es soll sich immer um den Lohn im Augenblick des Schadens handeln.</p> <p>Bei Kurzarbeit wird der volle Lohn angegeben.</p> <p>Bei in Ausbildung Befindlichen ist der tatsächliche Lohn anzugeben, auch wenn dieser unter dem Minimallohn gemäss Art. 23 UVV liegt.</p> <p>Er wird erfasst, sofern das Feld „Taggeldanspruch“ den Wert 1 aufweist.</p> <p>Sind keine Lohnangaben vorhanden, ist das Feld mit 0 auszufüllen.</p> <p>Die Lohnangabe erfolgt immer in Franken. Beispiel: Fr. 61'508.39 = +000061508</p>
Lohnart des Grundlohnes	<p>Siehe 12.7 Lohnart</p> <p>Zu jeder eingegebenen Angabe des Grundlohnes oder eines Lohnbestandteiles ist die entsprechende Lohnart anzugeben.</p> <p>Sind mehrere Lohnangaben vorhanden, dann wird die Lohnart erfasst, die den grössten Anteil ausmacht.</p> <p>Ausser dem Grundlohn sind auch die anderen Lohnbestandteile zu erfassen. Eine Umrechnung auf die Lohnart des Grundlohnes ist nicht notwendig.</p> <p>Andere Lohnbestandteile dürfen nur erfasst werden, sofern der Grundlohn brutto aufgeführt ist.</p>
Kinder- / Familienzulage	<p>Nur möglich, wenn Grundlohn angegeben ist.</p>
Lohnart der Kinder- / Familienzulage	<p>Siehe 12.7 Lohnart</p>
Ferien- und Feiertagsentschädigung	<p>Nur möglich, wenn Grundlohn angegeben ist.</p>
Lohnart der Ferien- und Feiertagsentschädigung	<p>Siehe 12.7 Lohnart</p>
Andere Lohnzulagen	<p>Zum Beispiel Akkord, Provision, Naturallohn, Schichtzulage</p>
Lohnart der anderen Lohnzulagen	<p>Siehe 12.7 Lohnart</p>
Gratifikation / 13. Monatslohn	<p>Nur möglich, wenn Grundlohn angegeben ist.</p>
Lohnart der Gratifikation / 13. Monatslohn	<p>Siehe 12.7 Lohnart</p>
Stichprobe	<p>Ja = 1</p> <p>Nein = 0</p> <p>Jeder zwanzigste Schaden fällt in die Stichprobe. (Vgl. „Anleitung zum Ziehen der Stichprobefälle“ [5]).</p> <p>Der Langfrist-Versicherer gemäss UVV Art. 99 Abs. 2 meldet die Fälle nicht als Stichprobe.</p>

Statistikplan 2009

für die einheitlichen Statistiken der UVG-Versicherer

UVV Art. 99 Abs. 2	Ja = 1 Code 1 wird eingesetzt, wenn der Nebenversicherer einen Nichtberufsunfall meldet und der Versicherte bei mehreren Betrieben versichert ist und der Unfall zu einer Rentenleistung oder zu einer Integritätsentschädigung führt. Nein = 0
NOGA-Code 2008 - Unternehmen	Ab Registrierungsjahr 2009 ist der 6-stellige alphanumerische Code gemäss Abgleich der Kundenadressen mit dem BUR einzusetzen ((vgl. „Merkblatt über die Dateneinsendung des NOGA-Codes“ [3]).
NOGA-Code 2008 - Arbeitsstätte	Ab Registrierungsjahr 2009 ist der 6-stellige alphanumerische Code gemäss Abgleich der Kundenadressen mit dem BUR einzusetzen (vgl. „Merkblatt über die Dateneinsendung des NOGA-Codes“ [3]).
Juristische Form des Unternehmens	2-stelliger numerischer Code gemäss Abgleich der Kundenadressen mit dem BUR einzusetzen (vgl. „Merkblatt über die Dateneinsendung des NOGA-Codes“ [3]).
Datum der Anstellung	Zum Beispiel: 15.3.2005 = 20050315 Das Jahr wird immer 4-stellig erfasst, Tag und Monat je 2-stellig, wenn nötig mit führender 0.
Verletzter Körperteil	Siehe 12.15 Verletzter Körperteil
Art der Schädigung	Siehe 12.2 Art der Schädigung
Körperseite	Siehe 12.5 Körperseite
Datenlieferant	Nummer des Datenlieferanten gemäss Kapitel 12.4 Datenlieferant.
Lieferdatum	Format JJJJMMTT, wird durch den Datenlieferanten eingesetzt.
Branchencode	Konstante „81“.

Statistikplan 2009

für die einheitlichen Statistiken der UVG-Versicherer

10.3 Jahresmeldungen einheitliche Statistiken der UVG-Versicherer

10.3.1 Allgemeines

Die Datenlieferung erfolgt mittels Einzelrecords,

risikoseitig

pro Police und

schadenseitig

pro Schadenfall.

Die Schäden werden via Versicherer, Policennummer und Schadendatum der Risikoseite zugeordnet.

Statistikplan 2009

für die einheitlichen Statistiken der UVG-Versicherer

10.3.2 Police

RECORDBESCHREIBUNG						
FELD			POSITION			BEMERKUNGEN / HINWEIS
NR.	BEZEICHNUNG	FORMAT	ANZAHL STELLEN	VON	BIS	
1	Recordart	A	2	1	2	Konstante „10“
2	Versicherer	A	5	3	7	Gemäss Codeverzeichnis
3	Policennummer	A	17	8	24	Rechtsbündig
4	Statistikjahr	A	4	25	28	JJJJ
5	Gültig von	A	8	29	36	JJJJMMTT
6	Filler	A	1	37	37	blank
7	Mutationscode	A	1	38	38	Gemäss Codeverzeichnis
8	Gültig bis	A	8	39	46	JJJJMMTT
9	Abredepolice	A	1	47	47	"0" = nein, "1" = ja
10	Risikonummer	A	6	48	53	Gemäss Codeverzeichnis
11	Sitz des Unternehmens	A	4	54	57	PLZ (linksbündig, 4-stellig)
12	NOGA-Code 2008 - Unternehmen	A	6	58	63	BFS-Code
13	NOGA-Code 2008 - Arbeitsstätte	A	6	64	69	BFS-Code
14	Juristische Form des Unternehmens	A	2	70	71	BFS-Code
15	Zusammenarbeit Krankenkassen/Private- Versicherer	A	5	72	76	Blank oder Versicherer Nummer des Langfrist-Versicherers gemäss Codeverzeichnis
16	Gesellschaftsindividuelles Attribut	A	10	77	86	frei wählbar
17	Gesellschaftsindividuelles Attribut	A	10	87	96	frei wählbar
18	Gesellschaftsindividuelles Attribut	A	10	97	106	frei wählbar
19	Gesellschaftsindividuelles Attribut	A	10	107	116	frei wählbar
20	Gesellschaftsindividuelles Attribut	A	10	117	126	frei wählbar
21	Gesellschaftsindividuelles Attribut	A	10	127	136	frei wählbar
22	Gesellschaftsindividuelles Attribut	A	10	137	146	frei wählbar
23	Gesellschaftsindividuelles Attribut	A	10	147	156	frei wählbar
24	Gesellschaftsindividuelles Attribut	A	10	157	166	frei wählbar
25	Gesellschaftsindividuelles Attribut	A	10	167	176	frei wählbar
26	Filler	A	209	177	385	blank
27	Datenlieferant	A	5	386	390	gemäss Codeverzeichnis
28	Lieferdatum	A	8	391	398	JJJJMMTT
29	Branchencode	A	2	399	400	Konstante "81"

Statistikplan 2009

für die einheitlichen Statistiken der UVG-Versicherer

<u>Bezeichnung</u>	<u>Beschreibung</u>
Recordart	Konstante "10"
Versicherer	Die Versicherungsnummer muss immer angegeben werden. Nur die gültige Nummer des betroffenen Versicherers ist zulässig (gemäss Kapitel 12.16 Versicherungsnummer).
Policennummer	Analog Recordart 80.
Statistikjahr	Kalenderjahr, welchem die Risikodaten zugeordnet werden. Darf nicht kleiner als 1984 und nicht grösser als das Rechnungsjahr sein.
Gültig von	Ergibt zusammen mit dem Feld Gültig bis die Laufzeitperiode, während der sämtliche gelieferte Bestandesdaten unverändert gültig sind. Muss innerhalb des Statistikjahres liegen. Keine Überschneidungen mit anderen Laufzeiten.
Mutationscode	Siehe 12.8 Mutationscode
Gültig bis	Siehe Feld Gültig von.
Abredepolice	Police der Abredeversicherung = 1 Keine Police der Abredeversicherung = 0
Risikonummer	Muss ausser bei Abredepolicen vorhanden sein. 4-stellige Risikonummer plus 2-stellige Erweiterung gemäss Risikonummern-Verzeichnis (Kapitel 12.12 Risikonummer-Verzeichnis). Die 4-stellige Risikonummer ist obligatorisch zu melden, während die 2-stellige Erweiterung fakultativ ist. Wird die Erweiterung nicht gemeldet, so sind die entsprechenden beiden Stellen leer zu lassen.
Sitz des Unternehmens	Anzugeben ist die Postleitzahl nach dem Verzeichnis der Post. Die Standortadresse des Betriebes zum Zeitpunkt der Meldung an die AWS ist massgebend. Rechtsdomizil im Ausland, Filiale in der Schweiz: es ist die Postleitzahl der Filiale in der Schweiz einzusetzen
NOGA-Code 2008 - Unternehmen	6-stelliger Code gemäss Abgleich der Kundenadressen mit dem BUR.
NOGA-Code 2008 - Arbeitsstätte	6-stelliger Code gemäss Abgleich der Kundenadressen mit dem BUR.
Juristische Form des Unternehmens	2-stelliger Code gemäss Abgleich der Kundenadressen mit dem BUR.
Zusammenarbeit Krankenkassen/ Privatversicherer	Bei der Meldung des Vertrages durch einen Kurzfrist-Versicherer muss die Versicherungsnummer des Langfrist-Versicherers angegeben werden. Versicherersnummer gemäss Kapitel 12.16 Versicherungsnummer.

Statistikplan 2009

für die einheitlichen Statistiken der UVG-Versicherer

Gesellschaftsindividuelle Attribute	Diese Attribute können durch die Versicherer individuell gemeldet und in der Hausstatistik nach Bedarf ausgewertet werden.
Datenlieferant	Nummer des Datenlieferanten gemäss Kapitel 12.4 Datenlieferant
Lieferdatum	Format JJJJMMTT, wird durch den Datenlieferanten eingesetzt
Branchencode	Konstante „81“

Statistikplan 2009

für die einheitlichen Statistiken der UVG-Versicherer

10.3.3 Deckung

RECORDBESCHREIBUNG						
FELD			POSITION			BEMERKUNGEN / HINWEIS
NR.	BEZEICHNUNG	FORMAT	ANZAHL STELLEN	VON	BIS	
1	Recordart	A	2	1	2	Konstante „30“
2	Versicherer	A	5	3	7	Gemäss Codeverzeichnis
3	Policennummer	A	17	8	24	Rechtsbündig
4	Statistikjahr	A	4	25	28	JJJJ
5	Gültig von	A	8	29	36	JJJJMMTT
6	Versicherungszweig	A	1	37	37	Gemäss Codeverzeichnis
7	Mutationscode	A	1	38	38	Gemäss Codeverzeichnis
8	Lohnsumme Männer	N(15,0)	16	39	54	In Franken
9	Lohnsumme Frauen	N(15,0)	16	55	70	In Franken
10	Lohnsumme nicht getrennt	N(15,0)	16	71	86	In Franken
11	Prämie Männer	N(15,0)	16	87	102	In Franken
12	Prämie Frauen	N(15,0)	16	103	118	In Franken
13	Prämie nicht getrennt	N(15,0)	16	119	134	In Franken
14	Minimalprämie	N	1	135	135	"0" = nein, "1" = ja
15	Dauer in Monaten	N(5,2)	6	136	141	Bei Abredepolice
16	Gesellschaftsindividuelles Attribut	A	10	142	151	frei wählbar
17	Gesellschaftsindividuelles Attribut	A	10	152	161	frei wählbar
18	Gesellschaftsindividuelles Attribut	A	10	162	171	frei wählbar
19	Gesellschaftsindividuelles Attribut	A	10	172	181	frei wählbar
20	Gesellschaftsindividuelles Attribut	A	10	182	191	frei wählbar
21	Gesellschaftsindividuelles Attribut	A	10	192	201	frei wählbar
22	Gesellschaftsindividuelles Attribut	A	10	202	211	frei wählbar
23	Gesellschaftsindividuelles Attribut	A	10	212	221	frei wählbar
24	Gesellschaftsindividuelles Attribut	A	10	222	231	frei wählbar
25	Gesellschaftsindividuelles Attribut	A	10	232	241	frei wählbar
26	Filler	A	144	242	385	blank
27	Datenlieferant	A	5	386	390	gemäss Codeverzeichnis
28	Lieferdatum	A	8	391	398	JJJJMMTT
29	Branchencode	A	2	399	400	Konstante "81"

Statistikplan 2009

für die einheitlichen Statistiken der UVG-Versicherer

<u>Bezeichnung</u>	<u>Beschreibung</u>
Recordart	Konstante „30“
Versicherer	Gleiche Versicherernummer wie im Policen-Record
Policennummer	Gleiche Policennummer wie im Policen-Record
Statistikjahr	Gleiches Statistikjahr wie im Policen-Record
Gültig von	analog Policen-Record
Versicherungszweig	Siehe 12.17 Versicherungszweig
Mutationscode	analog Policen-Record
Lohnsumme Männer / Lohnsumme Frauen	Es ist die für die Laufzeit (gemäss 3.4 Lohnsummen) versicherte Lohnsumme, d. h. die der definitiven Prämienabrechnung zugrundeliegende Lohnsumme in ganzen Franken, getrennt nach Männern und Frauen einzusetzen. Wenn eine Pauschalprämie erhoben wurde, so sollte die der Tarifierung zugrunde liegende Lohnsumme eingesetzt werden. Bei einer Abredeversicherung (Abredepolice = „1“) werden hier keine Lohnsummen angegeben.
Lohnsumme nicht getrennt	Kann die Lohnsumme nicht auf Männer / Frauen aufgeteilt werden, so ist hier die totale Lohnsumme anzugeben. Bei einer Angabe unter "Lohnsumme nicht getrennt" ist keine Angabe von Lohnsummen bei Männer / Frauen möglich. Bei einer Abredeversicherung (Abredepolice = „1“) wird hier keine Lohnsumme angegeben. Die Summe aller Lohnsummenfelder muss grösser Null sein, ausser wenn eine Minimalprämie angegeben ist.
Prämie Männer / Prämie Frauen	Es ist die für die Laufzeit (gemäss 3.5 Prämien) eingegangene Prämie, d. h. die der definitiven Prämienabrechnung zugrundeliegende Prämie in ganzen Franken getrennt nach Männern und Frauen einzusetzen. Bei einer Abredeversicherung (Abredepolice = „1“) werden hier keine Prämien angegeben.
Prämie nicht getrennt	Kann die Prämie nicht auf Männer / Frauen aufgeteilt werden, so ist hier die totale Prämie anzugeben. Bei einer Angabe unter "Prämie nicht getrennt" ist keine Angabe von Prämien bei Männer / Frauen möglich. Bei einer Abredeversicherung (Abredepolice = „1“) wird hier die Prämie angegeben.
Minimalprämie	Minimalprämie für diesen Versicherungszweig = 1 Keine Minimalprämie = 0 Bei Minimalprämie kann die entsprechende Lohnsumme fehlen.

Statistikplan 2009

für die einheitlichen Statistiken der UVG-Versicherer

	Bei einer Abredeversicherung (Abredepolice = „1“) wird Code „0“ angegeben.
Dauer in Monaten	Bei einer Abredeversicherung (Abredepolice = „1“) werden hier die Anzahl Monate angegeben, während der die Deckung gelaufen ist. Muss für die Abredeversicherung immer vorhanden sein.
Gesellschaftsindividuelle Attribute	Diese Attribute können durch die Versicherer individuell gemeldet und in der Hausstatistik nach Bedarf ausgewertet werden.
Datenlieferant	Nummer des Datenlieferanten gemäss Kapitel 12.4 Datenlieferant.
Lieferdatum	Format JJJJMMTT, wird durch den Datenlieferanten eingesetzt.
Branchencode	Konstante „81“

Statistikplan 2009

für die einheitlichen Statistiken der UVG-Versicherer

10.3.4 Schaden

RECORDBESCHREIBUNG						
FELD			POSITION			BEMERKUNGEN / HINWEIS
NR.	BEZEICHNUNG	FORMAT	ANZAHL STELLEN	VON	BIS	
1	Recordart	A	2	1	2	Konstante „40“
2	Versicherer	A	5	3	7	Gemäss Codeverzeichnis
3	Schadenummer	A	17	8	24	Rechtsbündig
4	Mutationscode	A	1	25	25	Gemäss Codeverzeichnis
5	Alte Versicherernummer	A	5	26	30	Gemäss Codeverzeichnis
6	Policennummer	A	17	31	47	Rechtsbündig
7	Schadendatum	A	8	48	55	JJJJMMTT
8	Registrierungsjahr	A	4	56	59	JJJJ
9	Versicherungszweig	A	1	60	60	Gemäss Codeverzeichnis
10	Stellungnahme/Unfallart	A	1	61	61	Gemäss Codeverzeichnis
11	Filler	A	10	62	71	blank
12	Geschlecht	A	1	72	72	1 = männlich, 2 = weiblich
13	Geburtsdatum	A	8	73	80	JJJJMMTT
14	Nationalität	A	2	81	82	Gemäss Codeverzeichnis
15	Festgesetzte Invalidenrente	A	1	83	83	0 = nein, 1 = ja
16	Todesfall	A	1	84	84	0 = nein, 1 = ja
17	Anstellungsverhältnis	A	1	85	85	Gemäss Codeverzeichnis
18	Beschäftigungsgrad	N(5,2)	6	86	91	in %
19	Wohnland des Verunfallten	A	2	92	93	Nationalitätencode gemäss Codeverzeichnis
20	Wohnort des Verunfallten	A	4	94	97	PLZ bei Schweiz als Wohnland (linksbündig, 4- stellig)
21	Filler	A	80	98	177	blank
22	Ausgeübter Beruf - Stammcode	A	8	178	185	8-stelliger BFS-Code
23	Filler	A	1	186	186	blank
24	Stellung im Beruf	A	1	187	187	Gemäss Codeverzeichnis
25	Taggeldanspruch	A	1	188	188	1 = ja, 0 = nein
26	Wöchentliche Arbeitszeit des Verunfallten	N(4,2)	5	189	193	in Stunden
27	Betriebsübliche wöchentliche Arbeitszeit	N(4,2)	5	194	198	in Stunden
28	Arbeitseinsatz	A	1	199	199	Gemäss Codeverzeichnis
29	Jahresverdienst	N(15,2)	16	200	215	in Franken
30	Gesellschaftsindividuelles Attribut	A	10	216	225	frei wählbar
31	Gesellschaftsindividuelles Attribut	A	10	226	235	frei wählbar
32	Gesellschaftsindividuelles Attribut	A	10	236	245	frei wählbar
33	Gesellschaftsindividuelles Attribut	A	10	246	255	frei wählbar
34	Gesellschaftsindividuelles Attribut	A	10	256	265	frei wählbar

Statistikplan 2009

für die einheitlichen Statistiken der UVG-Versicherer

RECORDBESCHREIBUNG						
FELD			POSITION			
NR.	BEZEICHNUNG	FORMAT	ANZAHL STELLEN	VON	BIS	BEMERLUNGEN / HINWEIS
35	Gesellschaftsindividuelles Attribut	A	10	266	275	frei wählbar
36	Gesellschaftsindividuelles Attribut	A	10	276	285	frei wählbar
37	Gesellschaftsindividuelles Attribut	A	10	286	295	frei wählbar
38	Gesellschaftsindividuelles Attribut	A	10	296	305	frei wählbar
39	Gesellschaftsindividuelles Attribut	A	10	306	315	frei wählbar
40	Filler	A	70	316	385	blank
41	Datenlieferant	A	5	386	390	gemäss Codeverzeichnis
42	Lieferdatum	A	8	391	398	JJJJMMTT
43	Branchencode	A	2	399	400	Kontante "81"

Bezeichnung

Beschreibung

Recordart

Konstante „40“

Versicherer

Gleiche Versicherernummer wie im Policen-Record

Schadennummer

Die Schadennummer muss immer vorhanden sein. Auf den 17 zugeordneten Stellen sind alle möglichen Zeichen zugelassen.
Die Nummer ist im gleichen Format darzustellen, in dem sie auf allen Dokumenten erscheint (d.h. mit Interpunktionszeichen).
Die Schadennummer muss zusammen mit dem Code des Versicherers eine eindeutige Identifizierung eines Schadens erlauben.
Die Nummer eines annullierten Falls darf nicht mehr verwendet werden.
Eine einmal verwendete Schadennummer darf nie geändert werden, ausser ein Schaden wird umgebucht (siehe 10.3.13.2 Umbuchung Schadennummer).

Mutationscode

Siehe 12.8 Mutationscode

Alte Versicherernummer

Für Spätschäden auf alte Policen aus einem Portefeuille-Übertrag muss bei Teil-Migrationen das Feld 'alte Versicherernummer' angegeben werden.

Policennummer

Gleiche Policennummer wie im Deckungsrecord

Schadendatum

Format JJJJMMTT

Zum Beispiel: 15.3.84 = 19840315

Das Jahr wird immer 4-stellig erfasst, Tag und Monat je 2-stellig, wenn nötig mit führender 0.

Das Schadendatum ist das Datum, an welchem sich der Schaden ereignet hat. Für Fälle, insbesondere Berufskrankheiten, bei de-

Statistikplan 2009

für die einheitlichen Statistiken der UVG-Versicherer

	<p>nen sich das Ereignisdatum nicht eruieren lässt, ist das Datum der ersten Arztkonsultation oder jenes des Eingangs der Schadenmeldung zu erfassen. Ein Schadendatum muss immer vorhanden sein, zumindest das Jahr.</p> <p>Das Schadenjahr darf nicht kleiner sein als 1984 und nicht grösser als das Registrierungsjahr.</p> <p>Das Datum des Schadens darf nicht später sein als das Lieferdatum.</p>
Registrierungsjahr	<p>Bezeichnet das Kalenderjahr, in dem der Schaden erfasst (registriert) wurde. Muss immer vorhanden sein. Zum Beispiel 1984, immer 4-stellig.</p> <p>Darf nicht kleiner sein als 1984 und nicht grösser als das Jahr im Feld „Lieferdatum“.</p>
Versicherungszweig	Siehe 12.17 Versicherungszweig
Stellungnahme / Unfallart	Siehe 12.14 Stellungnahme
Geschlecht	<p>1 = Männlich 2 = Weiblich</p> <p>Lässt sich das Geschlecht nicht aus dem Vornamen ermitteln, sind die Berufsbezeichnung, die Beschreibung des Schadenherganges („der“/„die“ Verunfallte) usw. zu beachten.</p>
Geburtsdatum	<p>Das Geburtsdatum ist wenn immer möglich anzugeben. Beispiel: 15.4.63 = 19630415</p> <p>Gelingt es ausnahmsweise nicht, das genaue Geburtsdatum zu ermitteln, so ist wie folgt vorzugehen:</p> <p>Der Tag ist nicht angegeben, aber Monat und Jahr sind bekannt: 19630400</p> <p>Der Tag und der Monat sind nicht angegeben, aber das Jahr ist bekannt: 19630000</p> <p>Ist das Jahr unbekannt, so werden alle Stellen mit „Null“ ausgefüllt. 00000000</p> <p>Das Jahr im Schadendatum abzüglich des Geburtsjahrs sollte mindestens 10, aber höchstens 110 ergeben.</p>
Nationalität	Siehe 12.9 Nationalität
Festgesetzte Invalidenrente	<p>1 = Bei diesem Schaden ist eine Invalidenrente festgesetzt worden.</p> <p>0 = Keine festgesetzte Invalidenrente</p> <p>Dieses Merkmal ist kein 'Zählend'-Feld, sondern ein Flag. Sobald einem Fall eine Invalidenrente (nur echte Invalidenrenten, keine Hilflosenentschädigungen oder Kapitalzahlungen) zugesprochen wird, muss das Flag auf '1' gesetzt werden.</p>
Todesfall	1 = Bei diesem Schaden handelt es sich um einen Todesfall.

Statistikplan 2009

für die einheitlichen Statistiken der UVG-Versicherer

	<p>0 = Kein Todesfall</p> <p>Dieses Merkmal ist kein 'Zählend'-Feld, sondern ein Flag. Sobald in einem Fall eine Hinterlassenenrente oder eine Kapitalzahlung an Hinterlassene gesprochen wird, muss das Flag auf '1' gesetzt werden. Das Flag muss ebenfalls auf '1' gesetzt werden, wenn ein UVG-Todesfall anerkannt wird, jedoch keine rentenberechtigten Hinterlassenen existieren.</p>
Anstellungsverhältnis	Siehe 12.1 Anstellungsverhältnis
Beschäftigungsgrad	<p>Vertraglicher Beschäftigungsgrad in %</p> <p>Beispiel: 100 Prozent = +10000 80 Prozent = +08000</p> <p>In vielen Fällen weicht der vertragliche Beschäftigungsgrad regelmässig stark von den effektiv geleisteten Stunden je Woche ab und kann somit nicht korrekt aus den beiden den Feldern „Wöchentliche Arbeitszeit des Versicherten“ und „Betriebsübliche wöchentliche Arbeitszeit“ ermittelt werden. Die Vertreter der UVG-Versicherer haben argumentiert, sie seien für die Berechnung des Taggeldansatzes wie auch zur Einschätzung der Arbeitsfähigkeit zwingend auf die Angabe der effektiven Arbeitsstunden angewiesen. Nun sind die UVG-Versicherer bekanntlich gesetzlich verpflichtet, dem Bundesamt für Statistik (BFS) die für die öffentliche Lohnstatistik benötigten Angaben abzuliefern. Für die Lohnstatistik werden - basierend auf den vertraglichen Arbeitszeiten - Gruppen verschiedener Beschäftigungsgrade gebildet. Das Feld "vertraglicher Beschäftigungsgrad" ist deshalb für das BFS unerlässlich und es ist darauf angewiesen, dass die Versicherer die Angaben aus allen drei fraglichen Feldern der Schadenmeldung separat erfassen und nicht in der einen oder anderen Richtung rechnerisch auseinander ableiten.</p>
Wohnland des Verunfallten	Siehe 12.9 Nationalität
Wohnort des Verunfallten	Falls das Wohnland des Versicherten = CH, dann Postleitzahl der Wohnadresse (nach dem Verzeichnis der Post), sonst 9999.
Ausgeübter Beruf - Stammcode	<p>8-stelliger numerischer Code gemäss Thesaurus der Berufsdatenbank BFS. Bei Berufsbezeichnungen, die nicht im Thesaurus vorkommen, muss der Stammcode auf blank gesetzt werden.</p> <p>Bei Verunfallten mit mehreren Arbeitgebern und unterschiedlichen beruflichen Tätigkeiten muss der Stammcode = 99999998 sein. (Vgl. „Merkblatt über die Dateneinsendung des ausgeübten Berufes“ [2]).</p>
Stellung im Beruf	Siehe 12.13 Stellung im Beruf.
Taggeldanspruch	<p>Taggeldanspruch</p> <p>Ja = 1 Nein = 0</p> <p>Besteht eine Arbeitsunfähigkeit von mehr als 3 Kalendertagen,</p>

Statistikplan 2009

für die einheitlichen Statistiken der UVG-Versicherer

	einschliesslich Unfalltag, so ist Code 1 zu setzen.
Wöchentliche Arbeitszeit des Verunfallten	Beispiel: 37,5 Std. = +3750 42 Std. = +4200 42 ¼ Std. = +4225 Die Minuten sind immer in Dezimalen umzurechnen (2-stellig, ohne Setzung des Kommas). Als Arbeitszeit gilt die im individuellen Arbeitsvertrag vereinbarte Arbeitszeit oder die im Augenblick des Schadens für den Verunfallten geltende wöchentliche Arbeitszeit unter Ausschluss von Überzeitarbeit. Vorholzeit wird nicht berücksichtigt. Beim Verkaufspersonal werden wöchentliche freie Tage auf der Schadenmeldung nicht immer angegeben. Eine Rückfrage beim Betrieb kann sich als notwendig erweisen. Bei „hinkender 5-Tagewoche“ ist der Durchschnitt aus beiden Wochen zu ermitteln. Beispiel: Jeder zweite Samstag wird gearbeitet 1. Woche 5 Tage à 8 Std. = 40 Stunden 2. Woche 5 Tage à 8 Std. plus Samstag mit 5 Std.= 45 Stunden Zusammen = 85 Stunden Mittel pro Woche = 42,5 Stunden Bei zweiwöchigem Schichtturnus wird in gleicher Weise der Durchschnitt berechnet und eingesetzt. Auch Teilarbeitszeit ist anzugeben (z.B. bei Putzfrauen). Bei Kurzarbeit ist die normale Arbeitszeit, also die ungekürzte, als wöchentliche Arbeitszeit einzusetzen. Null ist nur zulässig für Fälle ohne Angaben
Betriebsübliche wöchentliche Arbeitszeit	Beispiel: 44 Std. = +4400 Die in der Unternehmung geltende Arbeitszeit ist entweder in den Gesamtarbeitsverträgen oder, im öffentlichen Bereich, durch Gesetzgebung festgehalten, oder sie kommt in den Gewohnheiten der Unternehmung zum Ausdruck. Sollte sie nicht ausdrücklich in der erwähnten Art festgestellt werden können, ist die branchenübliche Arbeitszeit zu vermerken. Arbeitet der Versicherte in zwei Betrieben, so ist die wöchentliche Arbeitszeit jenes Betriebes anzugeben, dem der Schaden belastet wird. Bei Kurzarbeit wird die normale, also die ungekürzte Arbeitszeit angegeben. Null ist nur zulässig für Fälle ohne Angaben.
Arbeitseinsatz	Siehe 12.3 Arbeitseinsatz Arbeitet der Versicherte in zwei Betrieben, sind die Verhältnisse in jenem Betriebe massgebend, dem der Schaden belastet wird.
Jahresverdienst	Statt der einzelnen Lohnkomponenten wird der aggregierte Verdienst (nicht abgeschnitten beim geltenden Höchstverdienst) ge-

Statistikplan 2009

für die einheitlichen Statistiken der UVG-Versicherer

liefert.

Gesellschaftsindividuelle Attribute	Diese Attribute können durch die Versicherer individuell gemeldet und in der Hausstatistik nach Bedarf ausgewertet werden.
Datenlieferant	Nummer des Datenlieferanten gemäss Kapitel 12.4 Datenlieferant.
Lieferdatum	Format JJJJMMTT, wird durch den Datenlieferanten eingesetzt.
Branchencode	Konstante „81“

Statistikplan 2009

für die einheitlichen Statistiken der UVG-Versicherer

10.3.5 Leistung: Heilungskosten

RECORDBESCHREIBUNG						
FELD			POSITION			BEMERKUNGEN / HINWEIS
NR.	BEZEICHNUNG	FORMAT	ANZAHL STELLEN	VON	BIS	
1	Recordart	A	2	1	2	Konstante „45“
2	Versicherer	A	5	3	7	Gemäss Codeverzeichnis
3	Schadenummer	A	17	8	24	Rechtsbündig
4	Rechnungsjahr	A	4	25	28	JJJJ
5	Leistungskategorie	A	2	29	30	"10" = Heilungskosten
6	Mutationscode	A	1	31	31	Gemäss Codeverzeichnis
7	Zahlungen Heilungskosten	N(15,2)	16	32	47	Betrag
8	Regresse Heilungskosten	N(15,2)	16	48	63	Betrag
9	Rückstellungen Heilungskosten	N(15,2)	16	64	79	Betrag gem. UVG Art. 10, 12, 13
10	Filler	A	16	80	95	blank
11	Filler	A	16	96	111	blank
12	Filler	A	16	112	127	blank
13	Versicherernummer Kurzfrist- Versicherer	A	5	128	132	Gemäss Codeverzeichnis
14	Schadenummer Kurzfrist- Versicherer	A	17	133	149	Rechtsbündig
15	Gesellschaftsindividuelles Attribut	A	10	150	159	frei wählbar
16	Gesellschaftsindividuelles Attribut	A	10	160	169	frei wählbar
17	Gesellschaftsindividuelles Attribut	A	10	170	179	frei wählbar
18	Gesellschaftsindividuelles Attribut	A	10	180	189	frei wählbar
19	Gesellschaftsindividuelles Attribut	A	10	190	199	frei wählbar
20	Gesellschaftsindividuelles Attribut	A	10	200	209	frei wählbar
21	Gesellschaftsindividuelles Attribut	A	10	210	219	frei wählbar
22	Gesellschaftsindividuelles Attribut	A	10	220	229	frei wählbar
23	Gesellschaftsindividuelles Attribut	A	10	230	239	frei wählbar
24	Gesellschaftsindividuelles Attribut	A	10	240	249	frei wählbar
25	Filler	A	136	250	385	blank
26	Datenlieferant	A	5	386	390	gemäss Codeverzeichnis
27	Lieferdatum	A	8	391	398	JJJJMMTT
28	Branchencode	A	2	399	400	Konstante "81"

Statistikplan 2009

für die einheitlichen Statistiken der UVG-Versicherer

<u>Bezeichnung</u>	<u>Beschreibung</u>
Recordart	Konstante "45"
Versicherer	Gleiche Versicherernummer wie im Policen-Record
Schadennummer	Gleiche Schadennummer wie im Schaden-Record
Rechnungsjahr	Entspricht dem Jahr, in welchem die Leistungen erbracht wurden. Darf nicht kleiner als 1984 und nicht kleiner als das Schadenjahr sein.
Leistungskategorie	Gemäss Codeverzeichnis 12.6 Leistungskategorie
Mutationscode	analog Policen-Record
Zahlungen Heilungskosten	Im Rechnungsjahr ausbezahlte Heilungskosten gemäss UVG Art. 10, 12 und 13
Regresse Heilungskosten	Im Rechnungsjahr eingegangene Regressbeträge für Heilungskosten gemäss UVG Art. 10, 12, 13. Regresse werden mit positiven Werten gemeldet.
Rückstellungen Heilungskosten	Der Inhalt hängt von der gewählten Methode der Meldung der Rückstellungen ab: <u>Methode 1 (Parameter-Methode)</u> Feld leer lassen <u>Methode 2 (Meldung von absoluten Beträgen)</u> Per Ende Rechnungsjahr die Rückstellungen für Heilungskosten angeben
Versicherernummer Kurzfrist-Versicherer	Bei Zusammenarbeitsverträgen: Bei Meldungen von Leistungen durch den Langfrist-Versicherer muss die Versicherernummer des Kurzfrist-Versicherers angegeben werden
Schadennummer Kurzfrist-Versicherer	Bei Zusammenarbeitsverträgen: Bei Meldungen von Leistungen durch den Langfrist-Versicherer muss die Schadennummer des Kurzfrist-Versicherers angegeben werden,
Gesellschaftsindividuelle Attribute	Diese Attribute können durch die Versicherer individuell gemeldet und in der Hausstatistik nach Bedarf ausgewertet werden.
Datenlieferant	Nummer des Datenlieferanten gemäss Kapitel 12.4 Datenlieferant.
Lieferdatum	Format JJJJMMTT, wird durch den Datenlieferanten eingesetzt.
Branchencode	Konstante „81“

Statistikplan 2009

für die einheitlichen Statistiken der UVG-Versicherer

10.3.6 Leistung: Taggeld

RECORDBESCHREIBUNG						
FELD			POSITION			BEMERKUNGEN / HINWEIS
NR.	BEZEICHNUNG	FORMAT	ANZAHL STELLEN	VON	BIS	
1	Recordart	A	2	1	2	Konstante „45“
2	Versicherer	A	5	3	7	Gemäss Codeverzeichnis
3	Schadenummer	A	17	8	24	Rechtsbündig
4	Rechnungsjahr	A	4	25	28	JJJJ
5	Leistungskategorie	A	2	29	30	"20" = Taggeld
6	Mutationscode	A	1	31	31	Gemäss Codeverzeichnis
7	Taggeld	N(15,2)	16	32	47	Betrag gem. UVG Art. 17
8	Übergangstaggeld	N(15,2)	16	48	63	Betrag gem. UVG Art. 84.2, VUV Art. 83-85
9	Regresse Taggeld	N(15,2)	16	64	79	Betrag
10	Rückstellungen Taggeld	N(15,2)	16	80	95	Betrag
11	Filler	A	16	96	111	blank
12	Filler	A	16	112	127	blank
13	Versicherernummer Kurzfrist- Versicherer	A	5	128	132	Gemäss Codeverzeichnis
14	Schadenummer Kurzfrist- Versicherer	A	17	133	149	Rechtsbündig
15	Gesellschaftsindividuelles Attribut	A	10	150	159	frei wählbar
16	Gesellschaftsindividuelles Attribut	A	10	160	169	frei wählbar
17	Gesellschaftsindividuelles Attribut	A	10	170	179	frei wählbar
18	Gesellschaftsindividuelles Attribut	A	10	180	189	frei wählbar
19	Gesellschaftsindividuelles Attribut	A	10	190	199	frei wählbar
20	Gesellschaftsindividuelles Attribut	A	10	200	209	frei wählbar
21	Gesellschaftsindividuelles Attribut	A	10	210	219	frei wählbar
22	Gesellschaftsindividuelles Attribut	A	10	220	229	frei wählbar
23	Gesellschaftsindividuelles Attribut	A	10	230	239	frei wählbar
24	Gesellschaftsindividuelles Attribut	A	10	240	249	frei wählbar
25	Filler	A	136	250	385	blank
26	Datenlieferant	A	5	386	390	gemäss Codeverzeichnis
27	Lieferdatum	A	8	391	398	JJJJMMTT
28	Branchencode	A	2	399	400	Konstante "81"

Statistikplan 2009

für die einheitlichen Statistiken der UVG-Versicherer

<u>Bezeichnung</u>	<u>Beschreibung</u>
Recordart	Konstante „45“
Versicherer	analog Heilungskosten
Schadennummer	analog Heilungskosten
Rechnungsjahr	analog Heilungskosten
Leistungskategorie	Gemäss Codeverzeichnis 12.6 Leistungskategorie
Mutationscode	analog Policen-Record
Taggeld	Im Rechnungsjahr ausbezahltes Taggeld gemäss UVG Art. 17
Übergangstaggeld	Im Rechnungsjahr für registrierte Unfälle oder Berufskrankheiten ausbezahltes Übergangstaggeld gemäss UVG Art. 84.2 und VUV Art. 83-85 (ohne Übergangsentschädigung)
Regresse Taggeld	Im Rechnungsjahr eingegangene Regressbeträge für Taggelder und Übergangstaggelder. Im Allgemeinen werden Regresse mit positiven Werten gemeldet.
Rückstellungen Taggeld	Der Inhalt hängt von der gewählten Methode der Meldung Taggeld der Rückstellungen ab: <u>Methode 1 (Parameter-Methode)</u> Feld leer lassen <u>Methode 2 (Meldung von absoluten Beträgen)</u> Per Ende Rechnungsjahr die Rückstellungen für Taggelder und Übergangstaggelder angeben
Versicherernummer Kurzfrist-Versicherer	analog Heilungskosten
Schadennummer Kurzfrist-Versicherer	analog Heilungskosten
Gesellschaftsindividuelle Attribute	Diese Attribute können durch die Versicherer individuell gemeldet und in der Hausstatistik nach Bedarf ausgewertet werden.
Datenlieferant	Nummer des Datenlieferanten gemäss Kapitel 12.4 Datenlieferant.
Lieferdatum	Format JJJJMMTT, wird durch den Datenlieferanten eingesetzt.
Branchencode	Konstante „81“

Statistikplan 2009

für die einheitlichen Statistiken der UVG-Versicherer

10.3.7 Leistung: Invalidenrente

RECORDBESCHREIBUNG						
FELD		FORMAT	POSITION			BEMERKUNGEN / HINWEIS
NR.	BEZEICHNUNG		ANZAHL STELLEN	VON	BIS	
1	Recordart	A	2	1	2	Konstante „45“
2	Versicherer	A	5	3	7	Gemäss Codeverzeichnis
3	Schadenummer	A	17	8	24	Rechtsbündig
4	Rechnungsjahr	A	4	25	28	JJJJ
5	Leistungskategorie	A	2	29	30	"30" = Invalidenrente
6	Mutationscode	A	1	31	31	Gemäss Codeverzeichnis
7	Invalidenrente UVG Art. 20	N(15,2)	16	32	47	Kapitalwert gem. Handbuch "Kapitalisierung der UVG- Renten zur Regelung der Kapitalwerte in der Statistik"
8	Hilflosenentschädigung UVG Art. 27	N(15,2)	16	48	63	Kapitalwert gem. Handbuch "Kapitalisierung der UVG- Renten zur Regelung der Kapitalwerte in der Statistik"
9	Auskauf Invalidenrente	N(15,2)	16	64	79	Betrag gem. UVG Art. 35
10	Regresse Invalidenrente und Hilflosenentschädigung	N(15,2)	16	80	95	Betrag
11	Rückstellungen Invalidenrente und Hilflosenentschädigung	N(15,2)	16	96	111	Betrag
12	Filler	A	16	112	127	blank
13	Versicherer Nummer Kurzfrist- Versicherer	A	5	128	132	Gemäss Codeverzeichnis
14	Schadenummer Kurzfrist- Versicherer	A	17	133	149	Rechtsbündig
15	Gesellschaftsindividuelles Attribut	A	10	150	159	frei wählbar
16	Gesellschaftsindividuelles Attribut	A	10	160	169	frei wählbar
17	Gesellschaftsindividuelles Attribut	A	10	170	179	frei wählbar
18	Gesellschaftsindividuelles Attribut	A	10	180	189	frei wählbar
19	Gesellschaftsindividuelles Attribut	A	10	190	199	frei wählbar
20	Gesellschaftsindividuelles Attribut	A	10	200	209	frei wählbar
21	Gesellschaftsindividuelles Attribut	A	10	210	219	frei wählbar
22	Gesellschaftsindividuelles Attribut	A	10	220	229	frei wählbar
23	Gesellschaftsindividuelles Attribut	A	10	230	239	frei wählbar
24	Gesellschaftsindividuelles Attribut	A	10	240	249	frei wählbar
25	Filler	A	136	250	385	blank
26	Datenlieferant	A	5	386	390	gemäss Codeverzeichnis
27	Lieferdatum	A	8	391	398	JJJJMMTT
28	Branchencode	A	2	399	400	Konstante "81"

Statistikplan 2009

für die einheitlichen Statistiken der UVG-Versicherer

<u>Bezeichnung</u>	<u>Beschreibung</u>
Recordart	Konstante „45“
Versicherer	analog Heilungskosten
Schadenummer	analog Heilungskosten
Rechnungsjahr	analog Heilungskosten
Leistungskategorie	Gemäss Codeverzeichnis 12.6 Leistungskategorie
Mutationscode	analog Policen-Record
Invalidenrente UVG Art. 20	Im Rechnungsjahr berechneter Rentenkapitalwert für neue Renten oder spezielle Änderungen von Rentenkapitalwerten. Details sind in den folgenden drei Handbüchern beschrieben: <ul style="list-style-type: none">- Handbuch Kapitalisierung der UVG-Renten zur Regelung der Kapitalwerte in der Statistik- Handbuch für die Kapitalisierung der Renten zum Jahresende- Handbuch für die Erhebung der Grundlagen für die gemeinsame Rentenstatistik
Hilflosenentschädigungen UVG Art. 27	Im Rechnungsjahr berechneter Kapitalwert für neue Hilflosenentschädigung oder Änderungen dieser Kapitalwerte. Details sind in den folgenden drei Handbüchern beschrieben: <ul style="list-style-type: none">- Handbuch Kapitalisierung der UVG-Renten zur Regelung der Kapitalwerte in der Statistik- Handbuch für die Kapitalisierung der Renten zum Jahresende- Handbuch für die Erhebung der Grundlagen für die gemeinsame Rentenstatistik
Auskauf Invalidenrente	Im Rechnungsjahr ausbezahlter Betrag gemäss UVG Art. 35.
Regresse Invalidenrente und Hilflosenentschädigungen	Im Rechnungsjahr eingegangener Regress für Invalidenrenten und Hilflosenentschädigungen. Im Allgemeinen werden Regresse mit positiven Werten gemeldet.
Rückstellungen Invalidenrente und Hilflosenentschädigungen	Der Inhalt hängt von der gewählten Methode der Meldung der Rückstellungen ab: <u>Methode 1 (Parameter-Methode)</u> a) Neueste 4 Statistikjahre: Feld leer lassen b) Ältere Jahre: Per Ende Rechnungsjahr die Rückstellungen für nicht verfügte Renten und Hilflosenentschädigungen angeben. <u>Methode 2 (Meldung von absoluten Beträgen)</u> Per Ende Rechnungsjahr die Rückstellungen für nicht verfügte Renten und Hilflosenentschädigungen angeben.

Statistikplan 2009

für die einheitlichen Statistiken der UVG-Versicherer

Versicherernummer Kurzfrist-Versicherer	analog Heilungskosten
Schadenummer Kurzfrist-Versicherer	analog Heilungskosten
Gesellschaftsindividuelle Attribute	Diese Attribute können durch die Versicherer individuell gemeldet und in der Hausstatistik nach Bedarf ausgewertet werden.
Datenlieferant	Nummer des Datenlieferanten gemäss Kapitel 12.4 Datenlieferant.
Lieferdatum	Format JJJJMMTT, wird durch den Datenlieferanten eingesetzt.
Branchencode	Konstante „81“

Statistikplan 2009

für die einheitlichen Statistiken der UVG-Versicherer

10.3.8 Leistung: Andere Leistungen an Invalide

RECORDBESCHREIBUNG						
FELD			POSITION			BEMERKUNGEN / HINWEIS
NR.	BEZEICHNUNG	FORMAT	ANZAHL STELLEN	VON	BIS	
1	Recordart	A	2	1	2	Konstante „45“
2	Versicherer	A	5	3	7	Gemäss Codeverzeichnis
3	Schadennummer	A	17	8	24	Rechtsbündig
4	Rechnungsjahr	A	4	25	28	JJJJ
5	Leistungskategorie	A	2	29	30	"40" = Andere Leistungen an Invalide
6	Mutationscode	A	1	31	31	Gemäss Codeverzeichnis
7	Hilfsmittel	N(15,2)	16	32	47	Betrag gem. UVG Art. 11
8	Integritätsentschädigung	N(15,2)	16	48	63	Betrag gem. UVG Art. 25
9	Übergangsentschädigung	N(15,2)	16	64	79	Betrag gem. UVG Art. 84.2, VUV Art. 86-88
10	Abfindung Invalidenrente	N(15,2)	16	80	95	Betrag gem. UVG Art. 23
11	Regresse Andere Leistungen an Invalide	N(15,2)	16	96	111	Betrag
12	Rückstellungen Andere Leistungen an Invalide	N(15,2)	16	112	127	Betrag
13	Versicherernummer Kurzfrist- Versicherer	A	5	128	132	Gemäss Codeverzeichnis
14	Schadennummer Kurzfrist- Versicherer	A	17	133	149	Rechtsbündig
15	Gesellschaftsindividuelles Attribut	A	10	150	159	frei wählbar
16	Gesellschaftsindividuelles Attribut	A	10	160	169	frei wählbar
17	Gesellschaftsindividuelles Attribut	A	10	170	179	frei wählbar
18	Gesellschaftsindividuelles Attribut	A	10	180	189	frei wählbar
19	Gesellschaftsindividuelles Attribut	A	10	190	199	frei wählbar
20	Gesellschaftsindividuelles Attribut	A	10	200	209	frei wählbar
21	Gesellschaftsindividuelles Attribut	A	10	210	219	frei wählbar
22	Gesellschaftsindividuelles Attribut	A	10	220	229	frei wählbar
23	Gesellschaftsindividuelles Attribut	A	10	230	239	frei wählbar
24	Gesellschaftsindividuelles Attribut	A	10	240	249	frei wählbar
25	Filler	A	136	250	385	blank
26	Datenlieferant	A	5	386	390	gemäss Codeverzeichnis
27	Lieferdatum	A	8	391	398	JJJJMMTT
28	Branchencode	A	2	399	400	Konstante "81"

Statistikplan 2009

für die einheitlichen Statistiken der UVG-Versicherer

<u>Bezeichnung</u>	<u>Beschreibung</u>
Recordart	Konstante „45“
Versicherer	analog Heilungskosten
Schadenummer	analog Heilungskosten
Rechnungsjahr	analog Heilungskosten
Leistungskategorie	Gemäss Codeverzeichnis 12.6 Leistungskategorie
Mutationscode	analog Policen-Record
Hilfsmittel	Im Rechnungsjahr ausbezahlte Hilfsmittel gemäss UVG Art. 11
Integritätsentschädigung	Im Rechnungsjahr ausbezahlte Integritätsentschädigung gemäss UVG Art. 25
Übergangentschädigung	Im Rechnungsjahr ausbezahlte Übergangentschädigung gemäss UVG Art. 84.2 und VUV 86-88 (ohne Übergangstaggeld)
Abfindung Invalidenrente	Im Rechnungsjahr ausbezahlte Abfindung gemäss UVG Art. 23
Regresse Andere Leistungen an Invalide	Im Rechnungsjahr eingegangene Regressbeträge für Hilfsmittel, Integritäts-, Übergangentschädigungen und Abfindungen. Im Allgemeinen werden Regresse mit positiven Werten gemeldet.
Rückstellungen Andere Leistungen an Invalide	Der Inhalt hängt von der gewählten Methode der Meldung der Rückstellungen ab: <u>Methode 1 (Parameter-Methode)</u> a) Neueste 4 Statistikjahre : Feld leer lassen b) Ältere Jahre: Per Ende Rechnungsjahr die Rückstellungen für Hilfsmittel, Integritäts-, Übergangentschädigungen und Abfindungen angeben <u>Methode 2 (Meldung von absoluten Beträgen)</u> Per Ende Rechnungsjahr die Rückstellungen für Hilfsmittel, Integritäts-, Übergangentschädigungen und Abfindungen angeben

Statistikplan 2009

für die einheitlichen Statistiken der UVG-Versicherer

Versicherernummer Kurzfrist-Versicherer	analog Heilungskosten
Schadennummer Kurzfrist-Versicherer	analog Heilungskosten
Gesellschaftsindividuelle Attribute	Diese Attribute können durch die Versicherer individuell gemeldet und in der Hausstatistik nach Bedarf ausgewertet werden.
Datenlieferant	Nummer des Datenlieferanten gemäss Kapitel 12.4 Datenlieferant.
Lieferdatum	Format JJJJMMTT, wird durch den Datenlieferanten eingesetzt.
Branchencode	Konstante „81“

Statistikplan 2009

für die einheitlichen Statistiken der UVG-Versicherer

10.3.9 Leistung: Hinterlassenenrente

RECORDBESCHREIBUNG						
FELD			POSITION			BEMERKUNGEN / HINWEIS
NR.	BEZEICHNUNG	FORMAT	ANZAHL STELLEN	VON	BIS	
1	Recordart	A	2	1	2	Konstante „45“
2	Versicherer	A	5	3	7	Gemäss Codeverzeichnis
3	Schadennummer	A	17	8	24	Rechtsbündig
4	Rechnungsjahr	A	4	25	28	JJJJ
5	Leistungskategorie	A	2	29	30	"50" = Hinterlassenenrente
6	Mutationscode	A	1	31	31	Gemäss Codeverzeichnis
7	Hinterlassenenrente (UVG Art. 31)	N(15,2)	16	32	47	Kapitalwert gemäss Handbuch "Kapitalisierung der UVG-Renten zur Regelung der Kapitalwerte in der Statistik"
8	Auskauf Hinterlassenenrente	N(15,2)	16	48	63	Betrag gem. UVG Art. 35
9	Regresse Hinterlassenenrente	N(15,2)	16	64	79	Betrag
10	Rückstellung Hinterlassenenrente	N(15,2)	16	80	95	Betrag
11	Filler	A	16	96	111	blank
12	Filler	A	16	112	127	blank
13	Versicherernummer Kurzfrist-Versicherer	A	5	128	132	Gemäss Codeverzeichnis
14	Schadennummer Kurzfrist-Versicherer	A	17	133	149	Rechtsbündig
15	Gesellschaftsindividuelles Attribut	A	10	150	159	frei wählbar
16	Gesellschaftsindividuelles Attribut	A	10	160	169	frei wählbar
17	Gesellschaftsindividuelles Attribut	A	10	170	179	frei wählbar
18	Gesellschaftsindividuelles Attribut	A	10	180	189	frei wählbar
19	Gesellschaftsindividuelles Attribut	A	10	190	199	frei wählbar
20	Gesellschaftsindividuelles Attribut	A	10	200	209	frei wählbar
21	Gesellschaftsindividuelles Attribut	A	10	210	219	frei wählbar
22	Gesellschaftsindividuelles Attribut	A	10	220	229	frei wählbar
23	Gesellschaftsindividuelles Attribut	A	10	230	239	frei wählbar
24	Gesellschaftsindividuelles Attribut	A	10	240	249	frei wählbar
25	Filler	A	136	250	385	blank
26	Datenlieferant	A	5	386	390	gemäss Codeverzeichnis
27	Lieferdatum	A	8	391	398	JJJJMMTT
28	Branchencode	A	2	399	400	Konstante "81"

Statistikplan 2009

für die einheitlichen Statistiken der UVG-Versicherer

<u>Bezeichnung</u>	<u>Beschreibung</u>
Recordart	Konstante „45“
Versicherer	analog Heilungskosten
Schadenummer	analog Heilungskosten
Rechnungsjahr	analog Heilungskosten
Leistungskategorie	Gemäss Codeverzeichnis 12.6 Leistungskategorie
Mutationscode	analog Policen-Record
Hinterlassenenrente UVG Art 31	<p>Im Rechnungsjahr berechneter Rentenkapitalwert für neue Renten oder Änderungen von Rentenkapitalwerten. Details sind in den folgenden drei Handbüchern beschrieben:</p> <ul style="list-style-type: none">• Handbuch Kapitalisierung der UVG-Renten zur Regelung der Kapitalwerte in der Statistik• Handbuch für die Kapitalisierung der Renten zum Jahresende <p>Handbuch für die Erhebung der Grundlagen für die gemeinsame Rentenstatistik</p>
Auskauf Hinterlassenenrente	Im Rechnungsjahr ausbezahlter Betrag gemäss UVG Art. 35.
Regresse Hinterlassenenrente	<p>Im Rechnungsjahr eingegangener Regress für Hinterlassenenrente oder Auskauf.</p> <p>Im Allgemeinen werden Regresse mit positiven Werten gemeldet.</p>
Rückstellung Hinterlassenenrente	Per Ende Rechnungsjahr die Rückstellungen für nicht verfügte Renten angeben.
Versicherer Nummer Kurzfrist-Versicherer	analog Heilungskosten
Schadenummer Kurzfrist-Versicherer	analog Heilungskosten
Gesellschaftsindividuelle Attribute	Diese Attribute können durch die Versicherer individuell gemeldet und in der Hausstatistik nach Bedarf ausgewertet werden.
Datenlieferant	Nummer des Datenlieferanten gemäss Kapitel 12.4 Datenlieferant.
Lieferdatum	Format JJJJMMTT, wird durch den Datenlieferanten eingesetzt.
Branchencode	Konstante „81“

Statistikplan 2009

für die einheitlichen Statistiken der UVG-Versicherer

10.3.10 Leistung: Andere Leistungen an Hinterlassene

RECORDBESCHREIBUNG						
FELD			POSITION			BEMERKUNGEN / HINWEIS
NR.	BEZEICHNUNG	FORMAT	ANZAHL STELLEN	VON	BIS	
1	Recordart	A	2	1	2	Konstante „45“
2	Versicherer	A	5	3	7	Gemäss Codeverzeichnis
3	Schadenummer	A	17	8	24	Rechtsbündig
4	Rechnungsjahr	A	4	25	28	JJJJ
5	Leistungskategorie	A	2	29	30	"60" = Andere Leistung an Hinterlassene
6	Mutationscode	A	1	31	31	Gemäss Codeverzeichnis
7	Bestattungskosten	N(15,2)	16	32	47	Betrag gem. UVG Art. 14
8	Abfindung Hinterlassenenrente	N(15,2)	16	48	63	Betrag gem. UVG Art. 32
9	Regresse Andere Leistungen an Hinterlassene	N(15,2)	16	64	79	Betrag
10	Rückstellung Andere Leistungen an Hinterlassene	N(15,2)	16	80	95	Betrag
11	Filler	A	16	96	111	blank
12	Filler	A	16	112	127	blank
13	Versicherernummer Kurzfrist- Versicherer	A	5	128	132	Gemäss Codeverzeichnis
14	Schadenummer Kurzfrist- Versicherer	A	17	133	149	Rechtsbündig
15	Gesellschaftsindividuelles Attribut	A	10	150	159	frei wählbar
16	Gesellschaftsindividuelles Attribut	A	10	160	169	frei wählbar
17	Gesellschaftsindividuelles Attribut	A	10	170	179	frei wählbar
18	Gesellschaftsindividuelles Attribut	A	10	180	189	frei wählbar
19	Gesellschaftsindividuelles Attribut	A	10	190	199	frei wählbar
20	Gesellschaftsindividuelles Attribut	A	10	200	209	frei wählbar
21	Gesellschaftsindividuelles Attribut	A	10	210	219	frei wählbar
22	Gesellschaftsindividuelles Attribut	A	10	220	229	frei wählbar
23	Gesellschaftsindividuelles Attribut	A	10	230	239	frei wählbar
24	Gesellschaftsindividuelles Attribut	A	10	240	249	frei wählbar
25	Filler	A	136	250	385	blank
26	Datenlieferant	A	5	386	390	gemäss Codeverzeichnis
27	Lieferdatum	A	8	391	398	JJJJMMTT
28	Branchencode	A	2	399	400	Konstante "81"

Statistikplan 2009

für die einheitlichen Statistiken der UVG-Versicherer

<u>Bezeichnung</u>	<u>Beschreibung</u>
Recordart	Konstante „45“
Versicherer	analog Heilungskosten
Schadennummer	analog Heilungskosten
Rechnungsjahr	analog Heilungskosten
Leistungskategorie	Gemäss Codeverzeichnis 12.6 Leistungskategorie
Mutationscode	analog Policen-Record
Bestattungskosten	Im Rechnungsjahr ausbezahlte Bestattungskosten gemäss UVG Art. 14
Abfindung Hinterlassenenrente	Im Rechnungsjahr ausbezahlte Abfindung gemäss UVG Art. 32
Regresse: Andere Leistungen an Hinterlassene	Im Rechnungsjahr eingegangener Regress für Leistungen an Bestattungskosten oder Abfindung Im Allgemeinen werden Regresse mit positiven Werten gemeldet.
Rückstellung: Andere Leistungen an Hinterlassene	Per Ende Rechnungsjahr die Rückstellungen für Bestattungskosten oder Abfindung angeben.
Versicherer Nummer Kurzfrist-Versicherer	analog Heilungskosten
Schadennummer Kurzfrist-Versicherer	analog Heilungskosten
Gesellschaftsindividuelle Attribute	Diese Attribute können durch die Versicherer individuell gemeldet und in der Hausstatistik nach Bedarf ausgewertet werden.
Datenlieferant	Nummer des Datenlieferanten gemäss Kapitel 12.4 Datenlieferant.
Lieferdatum	Format JJJJMMTT, wird durch den Datenlieferanten eingesetzt.
Branchencode	Konstante „81“.

Statistikplan 2009

für die einheitlichen Statistiken der UVG-Versicherer

10.3.11 Arbeitsunfähigkeits-Angaben

RECORDBESCHREIBUNG						
FELD			POSITION			BEMERKUNGEN / HINWEIS
NR.	BEZEICHNUNG	FORMAT	ANZAHL STELLEN	VON	BIS	
1	Recordart	A	2	1	2	Konstante „50“
2	Versicherer	A	5	3	7	Gemäss Codeverzeichnis
3	Schadenummer	A	17	8	24	Rechtsbündig
4	Rechnungsjahr	A	4	25	28	JJJJ
5	Taggeldansatz	N(15,2)	16	29	44	Betrag gem. UVG Art. 14
6	Arbeitsaufnahme	A	8	45	52	JJJJMMDD
7	Anzahl entschädigte Stunden	N(15,2)	16	53	68	
8	Arbeitsunfähigkeit 1	N(5,1)	6	69	74	0 - 100%
9	Anzahl Tage 1	N(5,1)	6	75	80	
10	Arbeitsunfähigkeit 2	N(5,1)	6	81	86	0 - 100%
11	Anzahl Tage 2	N(5,1)	6	87	92	
12	Arbeitsunfähigkeit 3	N(5,1)	6	93	98	0 - 100%
13	Anzahl Tage 3	N(5,1)	6	99	104	
14	Arbeitsunfähigkeit 4	N(5,1)	6	105	110	0 - 100%
15	Anzahl Tage 4	N(5,1)	6	111	116	
16	Arbeitsunfähigkeit 5	N(5,1)	6	117	122	0 - 100%
17	Anzahl Tage 5	N(5,1)	6	123	128	
18	Arbeitsunfähigkeit 6	N(5,1)	6	129	134	0 - 100%
19	Anzahl Tage 6	N(5,1)	6	135	140	
20	Arbeitsunfähigkeit 7	N(5,1)	6	141	146	0 - 100%
21	Anzahl Tage 7	N(5,1)	6	147	152	
22	Arbeitsunfähigkeit 8	N(5,1)	6	153	158	0 - 100%
23	Anzahl Tage 8	N(5,1)	6	159	164	
24	Arbeitsunfähigkeit 9	N(5,1)	6	165	170	0 - 100%
25	Anzahl Tage 9	N(5,1)	6	171	176	
26	Arbeitsunfähigkeit 10	N(5,1)	6	177	182	0 - 100%
27	Anzahl Tage 10	N(5,1)	6	183	188	
28	Filler	A	197	189	385	blank
29	Datenlieferant	A	5	386	390	gemäss Codeverzeichnis
30	Lieferdatum	A	8	391	398	JJJJMMTT
31	Branchencode	A	2	399	400	Konstante "81"

Statistikplan 2009

für die einheitlichen Statistiken der UVG-Versicherer

<u>Bezeichnung</u>	<u>Beschreibung</u>									
Recordart	Konstante „50“									
Versicherer	Analog Heilungskosten									
Schadensnummer	Analog Heilungskosten									
Rechnungsjahr	Analog Heilungskosten									
Taggeldansatz	Es ist der auf den Schadenzeitpunkt bezogene Taggeldansatz in Franken einzusetzen.									
Arbeitsaufnahme	<p>Das Feld wird nur ausgefüllt, wenn der Verunfallte im Statistikjahr bzw. Rechnungsjahr über die Karenzzeit hinaus 100 % arbeitsunfähig war.</p> <p>Eingesetzt wird der Tag, an welchem der Verunfallte die Arbeit erstmals wieder aufnimmt (auch bei bloss teilweiser Wiedererlangung der Arbeitsfähigkeit).</p> <p>Beispiel: Am 15.6.84 beginnt X wieder 50 % zu arbeiten = 19840615. Das Jahr wird immer 4-stellig erfasst, Tag und Monat je 2-stellig, wenn nötig mit führender 0. Dieses Merkmal darf pro Schaden nur einmal ausgefüllt werden.</p>									
Anzahl entschädigter Stunden	<p>Die im Statistikjahr entschädigten Stunden sind einzusetzen. Die Meldung erfolgt durch jene Versicherer, die über diese Information verfügen. Bruchteile von ganzen Stunden werden auf- bzw. abgerundet. Wenn eine Angabe vorhanden ist, muss auch Feld-Nr. 8 ausgefüllt sein. Feld-Nr. 9 muss Null sein.</p>									
Arbeitsunfähigkeit 1	<p>Es wird der Prozentsatz (in ganzen Zahlen) der Arbeitsunfähigkeit eingesetzt. Allfällige weitere Abstufungen werden in den Feldern Arbeitsunfähigkeit 2 bis Arbeitsunfähigkeit 10 erfasst.</p> <p>Es besteht die Möglichkeit, 10 verschiedene Stufen der Arbeitsunfähigkeit zu erfassen.</p> <p>Beispiele:</p> <table><tbody><tr><td>100 %</td><td>=</td><td>+01000</td></tr><tr><td>66 2/3 %</td><td>=</td><td>+00667</td></tr></tbody></table> <p>Das Feld ist Null, wenn keine Arbeitsaussetzung erfolgt.</p>	100 %	=	+01000	66 2/3 %	=	+00667			
100 %	=	+01000								
66 2/3 %	=	+00667								
Anzahl Tage 1	<p>Im Statistikjahr entschädigte Kalendertage. Bei teilweiser Arbeitsunfähigkeit werden die Tage demnach nicht in volle Arbeitstage umgerechnet. Bruchteile von ganzen Tagen werden auf- bzw. abgerundet.</p> <p>Beispiele:</p> <table><tbody><tr><td>3 Tage 100% Arbeitsunfähigkeit</td><td>=</td><td>+00030</td></tr><tr><td>oder</td><td></td><td></td></tr><tr><td>15 Tage 50% Arbeitsunfähigkeit</td><td>=</td><td>+00150</td></tr></tbody></table>	3 Tage 100% Arbeitsunfähigkeit	=	+00030	oder			15 Tage 50% Arbeitsunfähigkeit	=	+00150
3 Tage 100% Arbeitsunfähigkeit	=	+00030								
oder										
15 Tage 50% Arbeitsunfähigkeit	=	+00150								

Statistikplan 2009

für die einheitlichen Statistiken der UVG-Versicherer

Weitere Ausfalltage mit anderen Arbeitsunfähigkeiten (in %) werden in den Feldern Anzahl Tage 2 – Anzahl Tage 10 angegeben.

Wenn eine Angabe vorhanden ist, muss auch das Feld Arbeitsunfähigkeit 1 (analog auch Felder Arbeitsunfähigkeit 2 bis Feld Arbeitsunfähigkeit 10) ausgefüllt sein.

Datenlieferant	Nummer des Datenlieferanten gemäss Kapitel 12.4 Datenlieferant.
Lieferdatum	Format JJJJMMTT, wird durch den Datenlieferanten eingesetzt.
Branchencode	Konstante „81“.

Statistikplan 2009

für die einheitlichen Statistiken der UVG-Versicherer

10.3.12 Kürzungen und Abzüge

RECORDBESCHREIBUNG						
FELD			POSITION			BEMERKUNGEN / HINWEIS
NR.	BEZEICHNUNG	FORMAT	ANZAHL STELLEN	VON	BIS	
1	Recordart	A	2	1	2	Konstante „51“
2	Versicherer	A	5	3	7	Gemäss Codeverzeichnis
3	Schadennummer	A	17	8	24	Rechtsbündig
4	Rechnungsjahr	A	4	25	28	JJJJ
5	Spitalabzug: Anzahl Tage	N(15,2)	16	29	44	
6	Spitalabzug: Franken	N(15,2)	16	45	60	
7	Kürzungsartikel 1	A	3	61	63	
8	Kürzung in %	N(15,2)	16	64	79	0 - 100
9	Zahlungen Heilungskosten	N(15,2)	16	80	95	
10	Taggeld	N(15,2)	16	96	111	
11	Renten	N(15,2)	16	112	127	
12	Kürzungsartikel 2	A	3	128	130	
13	Kürzung in %	N(15,2)	16	131	146	0 - 100
14	Zahlungen Heilungskosten	N(15,2)	16	147	162	
15	Taggeld	N(15,2)	16	163	178	
16	Renten	N(15,2)	16	179	194	
17	Kürzungsartikel 3	A	3	195	197	
18	Kürzung in %	N(15,2)	16	198	213	0 - 100
19	Zahlungen Heilungskosten	N(15,2)	16	214	229	
20	Taggeld	N(15,2)	16	230	245	
21	Renten	N(15,2)	16	246	261	
22	Versicherernummer Partner	A	5	262	266	Gemäss Codeverzeichnis
23	Schadennummer Partner	A	17	267	283	Rechtsbündig
24	Filler	A	102	284	385	blank
25	Datenlieferant	A	5	386	390	gemäss Codeverzeichnis
26	Lieferdatum	A	8	391	398	JJJJMMTT
27	Branchencode	A	2	399	400	Konstante "81"

Statistikplan 2009

für die einheitlichen Statistiken der UVG-Versicherer

10.3.13 Umbuchungen

Versicherer übergreifende Umbuchungen (Portefeuille Überträge) sind ausserhalb der Jahresmeldungen nach den Vorschriften im Kapitel 7 Portefeuille-Übertrag zu melden.

Das Feld Alte Versichertennummer kann identisch mit dem Feld Versicherer sein (Beispiel: Systemwechsel innerhalb Versicherer).

Details siehe Kapitel 13 Erläuterungen zu den Jahresmeldungen einheitliche Statistik.

10.3.13.1 Umbuchung Policennummer

RECORDBESCHREIBUNG						
FELD			POSITION			BEMERKUNGEN / HINWEIS
NR.	BEZEICHNUNG	FORMAT	ANZAHL STELLEN	VON	BIS	
1	Recordart	A	2	1	2	Konstante „60“
2	Alte Versichertennummer	A	5	3	7	Bestehende Nummer
3	Alte Policennummer	A	17	8	24	Bestehende Nummer
4	Statistikjahr	A	4	25	28	JJJJ
5	Gültig von	A	8	29	36	JJJJMMTT
6	Versicherer	A	5	37	41	Neue Versichertennummer
7	Neue Policennummer	A	17	42	58	Neue Nummer
8	Filler	A	327	59	385	blank
9	Datenlieferant	A	5	386	390	gemäss Codeverzeichnis
10	Lieferdatum	A	8	391	398	JJJJMMTT
11	Branchencode	A	2	399	400	Konstante "81"

10.3.13.2 Umbuchung Schadennummer

RECORDBESCHREIBUNG						
FELD			POSITION			BEMERKUNGEN / HINWEIS
NR.	BEZEICHNUNG	FORMAT	ANZAHL STELLEN	VON	BIS	
1	Recordart	A	2	1	2	Konstante „61“
2	Alte Versichertennummer	A	5	3	7	Bestehende Nummer
3	Alte Schadennummer	A	17	8	24	Bestehende Nummer
4	Statistikjahr	A	4	25	28	JJJJ
5	Filler	A	8	29	36	blank
6	Versicherer	A	5	37	41	Neue Versichertennummer
7	Neue Schadennummer	A	17	42	58	Neue Nummer
8	Filler	A	327	59	385	blank
9	Datenlieferant	A	5	386	390	gemäss Codeverzeichnis
10	Lieferdatum	A	8	391	398	JJJJMMTT
11	Branchencode	A	2	399	400	Konstante "81"

Die Recordart 61 kann auch zur Umbuchung von einzelnen Fällen von einem Versicherer zu einem anderen genutzt werden. Soll eine solche Umbuchung gemeldet werden, so muss zwingend auch ein Schadenrecord (RA 40) mit der neuen Versichertennummer und der neuen Schadennummer gemeldet werden, damit der Schaden korrekt einer Deckung zugewiesen werden kann.

Statistikplan 2009

für die einheitlichen Statistiken der UVG-Versicherer

10.4 Jahresmeldungen Rentenbestand

(Qualitätssicherung der Rentendaten der Versicherer nach Art. 68 UVG)

10.4.1 Allgemeines

Die SSUV führt eine Rentendatenbank, welche als Basis für die in Art. 105 UVV, Absatz 2 umschriebenen Statistiken (Sterblichkeit der Invalidenrentner etc.) dient. Für die Rentenfälle der Versicherer nach Art. 68 UVG basiert diese Datenbank auf den Meldungen (neu festgesetzte Renten und Mutationen), die in Papierform bei der SSUV eingehen.

Dem Versicherer wird es offengelassen, die freiwillige Versicherung zu liefern. Liefert der Versicherer die FV, entfernt die AWS diese Records vor der Weiterleitung an die SSUV.

10.4.2 Qualitätssicherung der Rentenmeldungen

Abklärungen haben gezeigt, dass ein regelmässiger Abgleich der Rentenbestände der Privatversicherer mit jenen, welche bei der Sammelstelle erfasst sind, unerlässlich ist. Dabei sollen nicht nur fehlende Neumeldungen, sondern auch fehlende Meldungen von Aufhebungen festgestellt werden.

Um die Qualität der Rentenmeldungen auf eine effiziente Art auf dem benötigten Stand zu halten, ist ein elektronischer Abgleich unabdingbar. Dazu meldet jeder Versicherer seinen Rentenbestand jährlich an die Sammelstelle.

Die Meldung erfolgt im ASCII-Format. Die Sammelstelle vergleicht die Bestände und meldet den Versicherern die allfälligen Differenzen. Die Versicherer bereinigen die Differenzen anschliessend mit den üblichen Formularen.

10.4.3 Terminplan und Mahnwesen

Die erste Meldung der Rentenbestände beinhaltet den Bestand per 31.12.2010 und hat spätestens bis zum 30.06.2011 zu erfolgen. Gemeldet wird der Rentenbestand am Ende des Vorjahres (= Stichtag). Im Falle von zeitlichen Engpässen kann sich die Meldung im Einführungsjahr auf die Mussfelder beschränken.

Die Sammelstelle vergleicht die Bestandesmeldung mit jenem Bestand welcher bei ihr gemeldet ist und meldet dem jeweiligen Versicherer die Differenzen innert eines Monats. Diese Differenzen sind bis Ende des gleichen Jahres mit den üblichen Formularen zu bereinigen. Im Einführungsjahr können die Fristen verlängert werden, wenn viele Differenzen vorhanden sind.

Bei Lieferproblemen kommt das gleiche Eskalationsschema mit denselben Gebühren zum Zuge, wie es für die Lieferung der Vollerhebungsdaten von der KSUV beschlossen wurde (vgl. Merkblatt „Merkblatt zum Vorgehen bei Lieferproblemen der Vollerhebungsdaten“ [4]).

10.4.4 Recordbeschreibung

Der vorgesehene Record Rentenbestand soll grundsätzlich alle noch zur Auszahlung gelangenden Renten enthalten. D.h. nebst den am Stichtag zur Auszahlung gelangenden Renten sind auch Renten zu melden, welche erst in der Zukunft zur Auszahlung gelangen werden aber bereits festgelegt und verfügt sind. Beispiele:

- Renten mit Zahlsperrn
- Komplementärrenten, welche erst nach dem Wegfall einer IV-Kinderrente zur Auszahlung gelangen.

Statistikplan 2009

für die einheitlichen Statistiken der UVG-Versicherer

Es ist für jede Rente und jeden Rentenbezüger ein Record zu melden. Z.B. ein Record für die Witwenrente und ein Record für jede Waisenrente, ein Record für die Invalidenrente und ein Record für die Hilflosenentschädigungen.

Die Länge des Records beträgt 400 Zeichen.

RECORDBESCHREIBUNG						
FELD			POSITION			
NR.	BEZEICHNUNG	FORMAT	ANZAHL STELLEN	VON	BIS	BEMERKUNGEN / HINWEIS
1	Recordart	A	2	1	2	Konstante „90“
2	Versicherer	A	5	3	7	Gemäss Codeverzeichnis
3	Schadenummer	A	17	8	24	Rechtsbündig
4	Rentenart	A	2	25	26	Gemäss Codeverzeichnis
5	Rentenberechtigten-Code	A	3	27	29	Gemäss Codeverzeichnis
6	Rentennummer	A	17	30	46	Analog Format gemäss Dokument 'Darstellungsformat der Unfallnummer der UVG- Versicherer'
7	Zusammenarbeit Krankenkassen/Privat- Versicherer	A	5	47	51	Blank oder Versicherer Nummer des Langfristpartners gemäss Codeverzeichnis
8	Schadendatum	A	8	52	59	JJJJMMTT
9	Versicherungszweig	A	1	60	60	Gemäss Codeverzeichnis
10	Invaliditätsgrad	A	5	61	65	99999, Aktueller, am Stichtag gültiger Zustand. Mit zwei Kommastellen, ohne Komma.
11	Rentenbeginn (Beginn des Anspruchs)	A	8	66	73	JJJJMMTT
12	Monatsrente (ohne TZ)	N(5,0)	6	74	79	99999, Auf ganze Franken gerundet
13	Geschlecht des Rentners	A	1	80	80	Gemäss Codeverzeichnis
14	Geburtsdatum Rentner(in)	A	8	81	88	JJJJMMTT
15	Stichtag	A	8	89	96	JJJJMMTT
16	Filler	A	289	97	385	blank
17	Datenlieferant	A	5	386	390	gemäss Codeverzeichnis
18	Lieferdatum	A	8	391	398	JJJJMMTT
19	Branchencode	A	2	399	400	Konstante "81"

11 Plausible Werte

11.1 Allgemeines

Die Abhängigkeitsprüfungen innerhalb der Records sind in den Recordbeschreibungen bereits grösstenteils beschrieben. Die wichtigsten sind in der unter Punkt 11.5 folgenden Tabelle zusammen mit den Abhängigkeitsprüfungen zwischen den Records noch einmal aufgeführt. Die Beachtung der beschriebenen Bedingungen garantiert dem Versicherer eine weitgehend fehlerfreie Meldung.

Über die beschriebenen Bedingungen hinaus werden auch Prüfungen gemacht werden, welche die inhaltliche Qualität der Daten zum Ziel haben; z. B. die Überprüfung ob Kapitalwerte von Renten mehrere Jahre nicht hintereinander gemeldet werden, ob Regresseinnahmen und Kürzungsbeträge in einem realistischen Verhältnis zu den ausgerichteten Leistungen stehen etc.

11.2 Nachträgliche Lieferung von Policen- und Deckungs-Records

Im Allgemeinen ist das neueste Statistikjahr gleich dem Rechnungsjahr. Es ist jedoch zulässig, davon abzuweichen, um die nachträgliche Lieferung von Lohnsummen früherer Jahre zu erlauben oder frühere Meldungen zu ersetzen, falls sich solche als fehlerhaft oder unvollständig erwiesen.

11.3 Versicherungszweige

Die obligatorische NBU kann nicht allein versichert werden. Daher muss für jeden Deckungs-Record mit Versicherungszweig = 2 (obligatorische NBU) auch ein Deckungs-Record mit Versicherungszweig = 1 (obligatorische BU) vorhanden sein.

Die freiwillige Unfallversicherung (Versicherungszweig = 3) kann auch unabhängig von der obligatorischen Unfallversicherung versichert werden.

11.4 Zusammenarbeit Kurzfrist- und Langfrist-Versicherer

Eine Krankenkasse darf nur Leistungs-Records mit Leistungskategorien "10" (Heilungskosten) und "20" (Taggeld) melden.

Ein privater Versicherer, bei dem die kurzfristigen Leistungen durch eine Krankenkasse gedeckt sind, darf auch kurzfristige Leistungen (Arztkosten) melden.

Bezüglich Meldung der Risikoseite, siehe Kapitel 13.2.2 Meldung für 'geteilte Verträge' (bei Zusammenarbeit von Kurzfrist- und Langfrist-Versicherer).

Statistikplan 2009

für die einheitlichen Statistiken der UVG-Versicherer

11.5 Abhängigkeitsprüfungen

RA	Abhängige RA	Felder	Prüfung	Stufe	Bezug im Statistikplan oder anderen Handbüchern
80		Feld 1, Feld 2, Feld 3	Ein Record (definiert über die Kombination der Schlüsselmerkmale) darf auf dem bereits gelieferten Bestand nicht vorhanden sein.	Fehler	
10		Feld 4	Das Statistikjahr (Feld 4) muss grösser oder gleich 1984 und kleiner oder gleich dem Rechnungsjahr sein.	Fehler	Siehe Kapitel 10.3.2 Police
10	Bestand RA 10	Feld 7, Feld 4	Falls ein Record mutiert werden soll (Feld 7 = 1 oder 3) muss das Statistikjahr (Feld 4) kleiner sein als das Rechnungsjahr; zudem muss im Altbestand ein Record mit den identischen Schlüsselmerkmalen vorhanden sein.	Fehler	Siehe Kapitel 13.1 Allgemeines und 13.2.4 Mutation von Daten früherer Jahre
10		Feld 9, Feld 10	Ausser bei Abredepolicen (Feld 9 =1) muss die Risikonummer (Feld 10) immer einen gültigen Wert enthalten.	Fehler	Siehe Kapitel 10.3.2 Police
10		Feld 2, Feld 15	Kurzfrist-Versicherer (Feld 2: anerkannte Krankenkassen gemäss 12.16 Versicherernummer) müssen mit jedem Policenrecord einen Langfrist-Versicherer (in Feld 15) angeben.	Fehler	Siehe Kapitel 13.2.2 Meldung für 'geteilte Verträge' (bei Zusammenarbeit von Kurzfrist- und Langfrist-Versicherer)
30	Bestand RA 30	Feld 7, Feld 4	Falls ein Record mutiert werden soll (Feld 7 = 1 oder 3) muss das Statistikjahr (Feld 4) kleiner sein als das Rechnungsjahr; zudem muss im Altbestand ein Record mit den identischen Schlüsselmerkmalen vorhanden sein.	Fehler	Siehe Kapitel 13.1 Allgemeines und 13.2.4 Mutation von Daten früherer Jahre
30		Feld 8, Feld 9, Feld 10, Feld 14	Falls die Summe der Lohnsummen von Männern und Frauen (Feld 8 und Feld 9) grösser Null ist, muss die 'Lohnsumme nicht getrennt' (Feld 10) = Null sein (und umgekehrt). Die Summe der Lohnsummenfelder muss grösser Null sein. Einzige Ausnahme: Record mit Minimalprämie (Feld 14 =1)	Fehler	Siehe Kapitel 10.3.3 Deckung
30		Feld 11, Feld 12, Feld 13	Falls Summe Prämien von Männern und Frauen (Feld 11 und Feld 12) grösser Null ist, muss 'Prämie nicht getrennt' (Feld 13) = Null sein (und umgekehrt). Die Summe aller Prämienfelder muss grösser Null sein.	Fehler	Siehe Kapitel 10.3.3 Deckung

Statistikplan 2009

für die einheitlichen Statistiken der UVG-Versicherer

10	30	10 (Feld 2, Feld 3, Feld 4, Feld 5) 30 (Feld 2, Feld 3, Feld 4, Feld 5)	Für jeden Deckungsrecord muss ein entsprechender Policenrecord vorhanden sein.	Fehler	Siehe Kapitel 5.3.1.1 Risikoseite
10	30	10 (Feld 9), 30 (Felder 13,15)	Bei zusammengehörigen Records (gleiche Schlüsselfelder 2 bis 5) in RA 10 und 30: Falls es sich um eine Abredepolice handelt (Feld 9 in RA10 = 1), muss die Prämie mittels Feld 13 in RA 30 gemeldet werden. Gleichzeitig muss die Dauer der Abredeversicherung (Feld 15 in RA 30) grösser Null sein.	Fehler	Siehe Kapitel 10.3.3 Deckung
40	Bestand	Feld 7, Feld 4	Falls ein Record mutiert werden soll (Feld 4 = 1 oder 3) muss im Altbestand ein Record mit den identischen Schlüsselmerkmalen vorhanden sein.	Fehler	Siehe Kapitel 13.1 Allgemeines und 13.3.4 Mutation von Daten früherer Jahre
40		Feld 9, Feld 10	In der NBUV oder der Abredeversicherung (Feld 9 = 2 oder 9) können keine Berufskrankheitsfälle (Feld 10 = 4 oder 7) vorkommen.	Fehler	
40		Feld 8, Feld 14	Bei Fällen ab Registrierungsjahr 2003 (Feld 8 >= 2002) muss der Nationalitätencode (Feld 14) nach ISO-3166 (Codeverzeichnis 12.8) geliefert werden.	Warnung	
40	Bestand	Feld 4, Feld 15	Fals der Record mutiert wird (Feld 4 = 3) und das Flag 'Festgesetzte Invalidenrente' nicht gesetzt ist (Feld15=0) muss das Feld 15 im Altbestand ebenfalls den Wert '0' aufweisen.	Warnung	
40	Bestand	Feld 4, Feld 16	Fals der Record mutiert wird (Feld 4 = 3) und das Flag 'Todesfall' nicht gesetzt ist (Feld16=0) muss das Feld 16 im Altbestand ebenfalls den Wert '0' aufweisen.	Warnung	
40		Feld 8, Feld 19	Bei Fällen ab Registrierungsjahr 2003 (Feld 8 >= 2002) muss das Wohnland (Feld 19) nach ISO-3166 (Codeverzeichnis 12.8) geliefert werden.	Warnung	
40		Feld 7, Feld 13	Die Differenz aus Jahr aus Geburtsdatum (Feld 13) und Jahr aus Schadendatum muss grösser oder gleich 10 und kleiner oder gleich 110 sein.	Fehler	Siehe Kapitel 13.1 Allgemeines und 13.3.4 Mutation von Daten früherer Jahre
40		Feld 19, Feld 20	Die PLZ (Feld 19) von Verunfallten mit Wohnland <> 'CH' muss mit '9999' gefüllt sein.	Fehler	Siehe Kapitel 13.1 Allgemeines und 13.3.4 Mutation von Daten früherer Jahre

Statistikplan 2009

für die einheitlichen Statistiken der UVG-Versicherer

40	80	40 (Felder 2 und 3) 80 (Felder 2 und 3)	Sämtliche neuen Schadenrecords des Rechnungsjahres müssen mit der Quartalslieferung (RA80) bereits geliefert worden sein. Umgekehrt müssen auch sämtliche mit der Quartalslieferung gemeldeten Fälle mittels eines Schadenrecords (RA 40) gemeldet werden.	In beiden Fällen Warnung	
40	30	40 (Felder 2, 5, 6, 7, 9) 30 (Felder 2, 3, 4, 6)	Deckungsprüfung (bei Neumeldungen und Mutationen): Mit der Schlüsselkombination Versicherer (Feld 2, ev. 'Alte Versicherungsnummer' [Feld 5]), Policennummer (Feld 6) und Versicherungszweig (Feld 9) aus dem Schadenrecord werden die Deckungsrecords gesucht. Es existiert kein Deckungsrecord, dessen Statistikjahr (Feld 4) um maximal +/- 1 vom Jahr aus dem Schadendatum (Feld 7 in RA 40) abweicht.	Fehler	
40	30	40 (Felder 2, 5, 6, 7, 9) 30 (Felder 2, 3, 4, 6)	Deckungsprüfung (bei Neumeldungen und Mutationen): Mit der Schlüsselkombination Versicherer (Feld 2, ev. 'Alte Versicherungsnummer' [Feld 5]), Policennummer (Feld 6) und Versicherungszweig (Feld 9) aus dem Schadenrecord werden die Deckungsrecords gesucht. Es existiert ein Deckungsrecord, dessen Statistikjahr (Feld 4) um genau + 1 oder - 1 vom Jahr aus dem Schadendatum (Feld 7 in RA 40) abweicht.	Warnung	
40	30 / 10	40 (Felder 2, 5, 6, 7, 9) 30 (Felder 2, 3, 4, 6)	Deckungsprüfung (bei Neumeldungen und Mutationen): Mit der Schlüsselkombination Versicherer (Feld 2, ev. 'Alte Versicherungsnummer' [Feld 5]), Policennummer (Feld 6) und Versicherungszweig (Feld 9) aus dem Schadenrecord werden die Deckungsrecords gesucht. Es existiert ein Deckungsrecord, dessen Statistikjahr (Feld 4) dem Jahr aus dem Schadendatum (Feld 7 in RA 40) entspricht. Das Schadendatum liegt jedoch mehr als 30 Tage ausserhalb der Gültigkeitsperiode der Deckung.	Warnung	

Statistikplan 2009

für die einheitlichen Statistiken der UVG-Versicherer

40	Dossier für die Spezialstatistikchiffrierung	40 (Felder 2,3, 7, 9, 10)	<p>Die Angaben zu Versicherer (Feld 2), Schadennummer (Feld 3), Schadendatum (Feld 7), Versicherungszweig (Feld 9) und Stellungnahme / Unfallart (Feld 10) müssen in den eingeschickten Papierdossiers und der elektronischen Lieferung übereinstimmen.</p> <p>Falls sich bei Nichtübereinstimmung (und nach Nachfrage beim Versicherer) ergibt, dass die elektronisch gemeldeten Angaben nicht mehr aktuell sind, so ist anlässlich der nächsten Jahreslieferung ein Mutationsrecord mit den korrekten Angaben zu liefern. Kommt der Record dann nicht, wird dies als Fehler ausgewiesen.</p>	Fehler	
45	Bestand	Feld 6, Feld 4	Falls ein Record mutiert werden soll (Feld 6= 1 oder 3), muss das Rechnungsjahr (Feld 4) kleiner sein als das aktuelle Verarbeitungsjahr; zudem muss im Altbestand ein Record mit den identischen Schlüsselmerkmalen vorhanden sein.	Fehler	Siehe Kapitel 13.1 Allgemeines und 13.2.5 Umbuchung Policennummer
45	40	45 (Felder 2, 3, 13, 14) 40 (Felder 2, 3)	Für jeden Leistungsrecord muss ein Schadenrecord vorhanden sein.	Fehler	Siehe Kapitel 13.5.1 Normale Meldung
45 (20)	50	45 (20) (Felder 2, 3,4) 50 (Felder 2, 3,4)	Für alle Leistungsrecords (RA 45) mit Taggeldzahlungen (Leistungskategorie 20) muss auch ein Arbeitsunfähigkeitsrecord (RA 50) vorhanden sein. Das Rechnungsjahr (Feld 4) im Record zur Arbeitsunfähigkeit kann maximal ein Jahr kleiner sein als das Rechnungsjahr (Feld 4) im Leistungsrecord.	Warnung	
45 (40)		Feld 8	Die Integritätsentschädigung (Feld 8) kann nicht höher als aktuell gültiger Höchstbetrag des versicherten Verdienstes sein.	Warnung	
45 (30 - 60)		Feld 2	Kurzfrist-Versicherer dürfen keine Langfristleistungen melden (Feld 2 keine anerkannten Krankenkassen gemäss 12.16 Versicherernummer).	Fehler	
45 (30)	40	40 (Feld 15) 45 (30) (Feld 7)	Falls ein Kapitalwert für eine Invalidenrente (Feld 7 Recordart 45(30)) gemeldet wird, muss im Schadenrecord das Feld 15 (Festgesetzte Invalidenrente) auf '1' gesetzt werden. Der Umkehrschluss gilt nicht in jedem Fall, da es Komplementärrenten geben kann, in welchen der UVG-Versicherer (vorerst) keine Rentenleistungen ausrichten muss. Diese Fälle müssen aber (im Feld 15 in RA 40) als Invalidenrenten gekennzeichnet sein.	Fehler	

Statistikplan 2009

für die einheitlichen Statistiken der UVG-Versicherer

45 (50, 60)	40	40 (Feld 16)	Falls (mindestens) ein Record der Leistungskategorien 50 oder 60 gemeldet wird, muss im Schadenrecord das Feld 16 ('Todesfall') auf '1' gesetzt werden. Der Umkehrschluss gilt nicht in jedem Fall, über das Feld 16 in der Recordart 40 sämtliche anerkannten Todesfälle kenntlich gemacht werden müssen.	Fehler	
45 (30)	Papiermeldung	45 (30) (Feld 7 und 8)	Erstmalig gemeldete Kapitalwerte für Invalidenrenten und Hilflosenentschädigungen müssen auf den Papiermeldungen eine Entsprechung haben (Zusammenzuführen über Versicherer und Schadennummer).	Warnung	Papiermeldung gemäss 'Handbuch für die Erhebung der Grundlagen für die Rentenstatistik'
45 (50)	Papiermeldung	45 (50) (Feld 7)	Erstmalig gemeldete Kapitalwerte für Hinterlassenenrenten müssen auf den Papiermeldungen eine Entsprechung haben. (Zusammenzuführen über Versicherer und Schadennummer)	Warnung	Papiermeldung gemäss 'Handbuch für die Erhebung der Grundlagen für die Rentenstatistik'
50	40	50 (Felder 2, 3) 40 (Felder 2, 3)	Für jeden Arbeitsunfähigkeitsrecord muss ein Schadenrecord vorhanden sein.	Fehler	
51	40	51 (Felder 2, 3) 40 (Felder 2, 3)	Für jeden Kürzungsrecord muss ein Schadenrecord vorhanden sein.	Fehler	
60	Bestand	Feld 2, Feld 3, Feld 4, Feld 5	Ein Record mit dem alten Schlüssel (Felder 2, 3, 4, 5) muss im Altbestand vorhanden sein.	Fehler	
60	Bestand	Feld 4, Feld 5, Feld 6, Feld 7	Ein Record mit dem neuen Schlüssel (Felder 4, 5, 6, 7) darf im Altbestand nicht vorhanden sein.	Fehler	
61	Bestand	Feld 2, Feld 3	Umbuchung Schadennummer ohne Wechsel der Versicherungsnummer: Ein Record mit dem alten Schlüssel (Felder 2, 3) muss im Altbestand vorhanden sein.	Fehler	
61	Bestand	Feld 6, Feld 7	Umbuchung Schadennummer ohne Wechsel der Versicherungsnummer: Ein Record mit dem neuen Schlüssel (Felder 6, 7) ist im Altbestand vorhanden. --> Fallzusammenlegung wird nach Quittierung durch Versicherer vollzogen	Warnung / Quittierung durch Versicherer erforderlich	Die Attribute des letzt gemeldeten Falles werden übernommen und die Leistungen addiert.

Statistikplan 2009

für die einheitlichen Statistiken der UVG-Versicherer

61	Bestand	Feld 2, Feld 3	Portefeuilleübertrag (nur zwischen zwei Jahresverarbeitungen, inkl. Umbuchung der Deckung): Ein Record mit dem alten Schlüssel (Felder 2, 3) muss im Altbestand vorhanden sein.	Fehler	
61	Bestand	Feld 6, Feld 7	Portefeuilleübertrag (nur zwischen zwei Jahresverarbeitungen, inkl. Umbuchung der Deckung): Ein Record mit dem neuen Schlüssel (Felder 6, 7) ist im Altbestand vorhanden. --> Fallzusammenlegung wird nach Quittierung durch Versicherer vollzogen	Warnung / Quittierung durch Versicherer erforderlich	
61	Bestand	Feld 2, Feld 3	Umbuchung einzelner Fälle von einem Versicherer zu einem anderen: Ein Record mit dem alten Schlüssel (Felder 2, 3) muss im Altbestand vorhanden sein.	Fehler	
61	40	61 (Feld 6, Feld 7) 40 (Feld 2, Feld 3)	Umbuchung einzelner Fälle von einem Versicherer zu einem anderen: Fehlender Record der Recordart 40 mit den neuen Schlüsselmerkmalen (Felder 6, 7 aus RA 16) in der gleichen Lieferung. (Zur Sicherstellung einer korrekten Deckung)	Fehler	

Statistikplan 2009

für die einheitlichen Statistiken der UVG-Versicherer

12 Codeverzeichnis

12.1 Anstellungsverhältnis

Code	Bedeutung
1	unbefristeter Arbeitsvertrag
2	befristeter Arbeitsvertrag
3	Arbeitsverhältnis gekündigt
9	unbekannt

12.2 Art der Schädigung

Code	Bedeutung
1	Biss
2	Bruch
3	Entzündung
4	Prellung
5	Quetschung
6	Riss
7	Schnitt
8	Schuss
9	Schwellung
10	Schürfung
11	Stauchung Wirbelsäule
12	Stich
13	Trennung/Abtrennung
14	Verbrennung
15	Verdrehung/Verstauchung
16	Vergiftung
17	Verätzung
18	Zerrung
19	Andere Schädigung.
20	Fremdkörper
21	Verrenkung

Statistikplan 2009

für die einheitlichen Statistiken der UVG-Versicherer

12.3 Arbeitseinsatz

Code	Bedeutung
0	regelmässig
1	unregelmässig
2	Kurzarbeit
9	unbekannt

12.4 Datenlieferant

Für das Feld Datenlieferant in den Melderecords gilt:

1. Ist ein Versicherer auch Datenlieferant, so entspricht die Nummer des Datenlieferanten der Versicherungsnummer (Kapitel 12.16 Versicherungsnummer)
2. Die Nummer des Datenlieferanten muss in allen Records einer Meldung gleich sein.
3. Die Nummer des Datenlieferanten kann von der Versicherungsnummer abweichen
4. Falls die Datenlieferanten Institutionen sind, welche Meldungen von einem oder mehreren Versicherer liefern, so ist eine der folgenden Nummern zu verwenden:

70001	Centris
70002	Visana
70003	Phenix
70004	Allianz Suisse
70005	Groupe Mutuel
70006	Zürich
70007	AXA Winterthur
70008	Schoch Informatik
70009	Nationale Suisse
70010	Vaudoise
70011	AXA
70012	Mobilier
70013	Suva

Statistikplan 2009

für die einheitlichen Statistiken der UVG-Versicherer

12.5 Körperseite

Code	Bedeutung
1	links
2	rechts
3	beidseitig
9	unbestimmt

12.6 Leistungskategorie

Code	Bedeutung
10	Heilungskosten
20	Taggeld
30	Invalidenrenten und Hilflosenentschädigungen
40	Andere Leistungen an Invalide
50	Hinterlassenenrenten
60	Andere Leistungen an Hinterlassene

Die Beschreibung der Berechnungen pro Leistungskategorie ist im Kapitel 15.2 Leistungskategorien, Berechnung der Leistungen Meldung und Berechnung der Leistungen, Rückstellungen und Anzahl Schadenfälle enthalten.

12.7 Lohnart

Code	Bedeutung
1	Stundenlohn
3	Monatslohn
4	Jahreslohn
5	% des Grundlohnes mit zwei Dezimalstellen angeben

Statistikplan 2009

für die einheitlichen Statistiken der UVG-Versicherer

12.8 Mutationscode

Definiert die Verarbeitungsart

Code	Bedeutung
1	<p>Löschung:</p> <p>Es sind lediglich die im Recordausweis grau unterlegten Schlüsselfelder zu melden. Der definierte Record gemäss Schlüsselbegriff muss im Meldebestand vorhanden sein.</p> <p>Es werden diejenigen Records gelöscht, auf die der Schlüsselbegriff zutrifft. Zusätzlich werden alle vom gelöschten Record abhängigen Daten ebenfalls entfernt. Wenn also zum Beispiel ein Schaden gelöscht wird, werden alle zu diesem Schaden vorhandenen Leistungen ebenfalls entfernt. Analoges gilt für die Löschung von Deckungen und Policen.</p>
2	<p>Neue Meldung:</p> <p>Alle Felder sind zu melden. Der definierte Record gemäss Schlüsselbegriff (im Recordausweis grau hinterlegt) darf im Meldebestand noch nicht vorhanden sein.</p>
3	<p>Änderung:</p> <p>Alle Felder sind zu melden. Der definierte Record gemäss Schlüsselbegriff (im Recordausweis grau unterlegt) muss im Meldebestand vorhanden sein.</p>

Statistikplan 2009

für die einheitlichen Statistiken der UVG-Versicherer

12.9 Nationalität

(nach ISO-3166, 2-stelliger Alpha-Kürzel)

A

AD	Andorra
AE	Vereinigte Arabische Emirate
AF	Afghanistan
AG	Antigua und Barbuda
AI	Anguilla
AL	Albanien
AM	Armenien
AN	Niederländische Antillen
AO	Angola
AQ	Antarktis
AR	Argentinien
AS	Samoa, amerikanischer Teil (Manua, Tutuila mit Pago Pago)
AT	Österreich
AU	Australien
AW	Aruba
AZ	Aserbaidshjan

B

BA	Bosnien-Herzegowina
BB	Barbados
BD	Bangladesh
BE	Belgien
BF	Burkina Faso
BG	Bulgarien
BH	Bahrain
BI	Burundi
BJ	Benin
BM	Bermuda
BN	Brunei
BO	Bolivien
BR	Brasilien
BS	Bahamas
BT	Bhutan
BV	Bouvetinsel
BW	Botswana
BY	Belarus
BZ	Belize

C

CA	Kanada
CC	Kokos-Inseln
CD	Kongo (Ex-Zaire), Demokratische Republik
CF	Zentralafrika
CG	Kongo, Republik
CH	Schweiz
CI	Côte d'Ivoire

CK	Cook-Inseln
CL	Chile
CM	Kamerun
CN	China, Volksrepublik
CO	Kolumbien
CR	Costa Rica
CS	Serbien, Montenegro (alt)
CU	Kuba
CV	Kapverdische Inseln
CX	Weihnachtsinsel
CY	Zypern
CZ	Tschechische Republik

D

DE	Deutschland
DJ	Djibouti
DK	Dänemark
DM	Dominica
DO	Dominikanische Republik
DZ	Algerien

E

EC	Ecuador
EE	Estland
EG	Ägypten
EH	Westsahara
ER	Eritrea
ES	Spanien
ET	Äthiopien

F

FI	Finnland
FJ	Fidschi
FK	Falkland
FM	Mikronesien, Föderierte Staaten
FO	Färöer
FR	Frankreich

G

GA	Gabun
GB	Grossbritannien
GD	Grenada
GE	Georgien
GF	Französisch-Guyana
GH	Ghana
GI	Gibraltar
GL	Grönland
GM	Gambia

Statistikplan 2009

für die einheitlichen Statistiken der UVG-Versicherer

GN	Guinea, Republik	LB	Libanon
GP	Guadeloupe	LC	Santa Lucia
GQ	Äquatorial-Guinea	LI	Liechtenstein
GR	Griechenland	LK	Sri Lanka
GS	Südgeorgien und die südlichen Sandwichinseln	LR	Liberia
GT	Guatemala	LS	Lesotho
GU	Guam	LT	Litauen
GW	Guinea-Bissau	LU	Luxemburg
GY	Guyana	LV	Lettland
		LY	Libyen
H		M	
HK	Hongkong	MA	Marokko
HM	Herald und McDonaldinseln	MC	Monaco
HN	Honduras	MD	Moldova
HR	Kroatien	ME	Montenegro
HT	Haiti	MG	Madagaskar
HU	Ungarn	MH	Marshallinseln
		MK	Mazedonien, ehemalige jugoslawische Republik
I		ML	Mali
ID	Indonesien	MM	Myanmar
IE	Irland	MN	Mongolei
IL	Israel	MO	Macao
IN	Indien	MP	Marianen, nördliche
IO	Indischen Ozean, Britisches Territorium im	MQ	Martinique
IQ	Irak	MR	Mauretania
IR	Iran	MS	Montserrat
IS	Island	MT	Malta
IT	Italien	MU	Mauritius
		MV	Malediven
J		MW	Malawi
JM	Jamaika	MX	Mexiko
JO	Jordanien	MY	Malaysia
JP	Japan	MZ	Mosambik
K		N	
KE	Kenia	NA	Namibia
KG	Kirgisistan	NC	Neukaledonien
KH	Kambodscha	NE	Niger
KI	Kiribati	NF	Norfolk-Insel
KM	Komoren	NG	Nigeria
KN	St. Christoph (St. Kitts) und Nevis	NI	Nikaragua
KP	Korea (Nordkorea), Demokratische Volksrepublik	NL	Niederlande
KR	Korea (Südkorea), Republik	NO	Norwegen
KW	Kuwait	NP	Nepal
KY	Cayman	NR	Nauru
KZ	Kasachstan	NU	Niue
		NZ	Neuseeland
L		O	
LA	Laos		

Statistikplan 2009

für die einheitlichen Statistiken der UVG-Versicherer

OM	Oman	T	
		TC	Turks und Caicos
P		TD	Tschad
PA	Panama	TF	Französische Südgebiete
PE	Peru	TG	Togo
PF	Französisch-Polynesien	TH	Thailand
PG	Papua-Neuguinea	TJ	Tadschikistan
PH	Philippinen	TK	Tokelau
PK	Pakistan	TL	Timor-Leste
PL	Polen	TM	Turkmenistan
PM	St. Pierre und Miquelon	TN	Tunesien
PN	Pitcairn	TO	Tonga
PR	Puerto Rico	TP	Osttimor (alt)
PS	Palästina	TR	Türkei
PT	Portugal	TT	Trinidad und Tobago
PW	Palau	TV	Tuvalu
PY	Paraguay	TW	China, Taiwan
		TZ	Tansania
Q		U	
QA	Qatar	UA	Ukraine
		UG	Uganda
R		UM	Amerikanische Überseeinseln, kleinere
RE	Réunion	US	Vereinigte Staaten von Amerika → Bereinigung nötig, wenn 'US' für URSS benützt wurde!
RO	Rumänien	UY	Uruguay
RS	Serbien	UZ	Usbekistan
RU	Russische Föderation		
RW	Rwanda	V	
		VA	Vatikan
S		VC	St. Vincent und Grenadinen
SA	Saudi-Arabien	VE	Venezuela
SB	Salomon-Inseln	VG	Virginische Inseln, britischer Teil (Tor- tola)
SC	Seychellen	VI	Amerikanische Jungferninseln
SD	Sudan	VN	Vietnam
SE	Schweden	VU	Vanuatu
SG	Singapur		
SH	Ascension, St. Helena und Tristan da Cunha	W	
SI	Slowenien	WF	Wallis und Futuna
SJ	Svalbard und Jan Mayen	WS	West Samoa (Savaii, Upola)
SK	Slowakische Republik		
SL	Sierra Leone	Y	
SM	San Marino	YE	Jemen
SN	Senegal	YT	Mayotte
SO	Somalia	YU	Yugoslawien (alt)
SR	Suriname		
ST	St. Thomas und Príncipe	Z	
SV	El Salvador	ZA	Südafrika
SY	Syrien	ZM	Sambia
SZ	Swasiland	ZR	Zaire (alt)

Statistikplan 2009

für die einheitlichen Statistiken der UVG-Versicherer

12.12.1 Risikonummern & Erweiterung (Stufe 0, Stelle 1-6)

Risiko Nr.		Beschreibung	
0120	01	Tierzucht (nicht landwirtschaftliche)	
0120	02	Viehzuchtgenossenschaft	
0120	03	Tierpark für Kinder (nur mit harmlosen Tieren)	
0140	01	Landwirtschaft	
0140	02	Alpgenossenschaft, -korporation	
0140	03	Rebbau	
0140	04	Gemüsebau	
0210	01	Champignonkultur	
0210	02	Handelsgärtnerei	
0220	01	Baumschule	
0230	01	Gartenbau	
0230	02	Gärtnerei (Stadt-, Friedhofgärtnerei, usw.)	Öffentliche Verwaltungen
0230	03	Gartengestaltung, Landschaftsgärtnerei	
0310	00	Forstwirtschaftliche Arbeiten	Öffentliche Verwaltungen
0410	00	Fischerei	
0420	00	Fischzucht	
0430	00	Jagd, Jagdaufsicht	
2110	01	Metzgerei	
2110	02	Schlachthof	
2120	01	Käserei	
2120	02	Milchprodukte-Herstellung	
2120	03	Molkerei	
2130	00	Mühle (ohne Futtermühle)	
2141	01	Bäckerei	
2141	02	Konditorei	
2146	00	Biskuits-Herstellung	
2151	00	Konserven-Herstellung (ohne Fleischkonserven)	
2152	00	Suppenkonzentrate-Herstellung	
2162	00	Zucker-, Zuckerwaren-Herstellung	
2163	00	Schokolade-Herstellung	
2171	00	Diätprodukte-Herstellung	
2173	00	Kaffeerösterei	
2180	00	Nahrungsmittel-Herstellung	
2190	01	Futtermühle	
2190	02	Gastrocknung	
2300	00	Tabak-, Tabakwaren-Herstellung	
2410	00	Garn-Herstellung	
2421	00	Weberei	
2426	00	Teppich-Herstellung	
2456	00	Stickerei, Stickereifergerei	
2460	00	Textilveredelung	

Statistikplan 2009

für die einheitlichen Statistiken der UVG-Versicherer

2470	01	Strohwaren-Herstellung	
2470	02	Textilien-Herstellung	
2475	00	Seilerei	
2510	01	Kleider-Herstellung	
2510	02	Wäsche-Herstellung	
2530	00	Schneiderei	
2541	01	Kürschnerei	
2541	02	Pelzatelier	
2542	00	Hüte-Herstellung	
2543	00	Hutmacherei	
2550	00	Schuhe-Herstellung	
2631	00	Korbwaren-Herstellung	
2643	01	Polsterei	
2643	02	Tapeziererei (Möbel, Vorhänge)	
2653	00	Glaserei	
2712	01	Karton-Herstellung	
2712	02	Papier-Herstellung	
2721	00	Papierwaren-Herstellung	
2722	00	Kartonwaren-Herstellung	
2821	01	Buchdruckerei	
2821	02	Zeitungsdruckerei	
2821	03	Siebdruckerei	
2822	01	Lithographie	
2822	02	Offsetdruckerei	
2822	03	Tiefdruckerei	
2823	01	Heliographie	
2823	02	Kopieranstalt-Service	
2823	03	Lichtpausanstalt	
2824	00	Graphische Anstalt	
2831	00	Zeitungsverlag mit Druckerei	
2832	00	Verlag (ohne Druckerei)	
2840	00	Buchbinderei	
2911	00	Kunststoffartikel-Herstellung	
2912	01	Stempel-Herstellung	
2912	02	Vulkanisieranstalt	
2921	01	Gerberei	
2921	02	Leder-Herstellung	
2922	00	Reiseartikel-Herstellung	
2923	01	Lederwaren-Herstellung	
2923	02	Sattlerei	
3123	01	Arzneimittel-Herstellung	
3123	02	Medikamente-Herstellung	
3124	01	Kosmetikprodukte-Herstellung	

Statistikplan 2009

für die einheitlichen Statistiken der UVG-Versicherer

3124	02	Reinigungsmittel-Herstellung	
3130	01	Chemische Produkte-Herstellung	
3130	02	Labor (Medizinisch, Biologisch)	
3311	00	Steinhauerei	
3312	00	Grabsteinhauerei	
3313	00	Bildhaueratelier	
3332	00	Keramikwaren-Herstellung	
3333	00	Glas-, Glaswaren-Herstellung	
3430	00	Schmiede	
3538	00	Elektronische Elemente-Herstellung	
3541	00	Feinmechanik	
3542	01	Fotoartikel-Herstellung	
3542	02	Optische Geräte-Herstellung	
3611	00	Uhren-, Bestandteile-Herstellung	
3612	00	Uhrmacher	
3621	01	Bijouterie-Herstellung	
3621	02	Goldschmied	
3621	03	Silberschmied	
3622	00	Edelstein-Bearbeitung	
3623	01	Gravieranstalt	
3623	02	Prägeanstalt	
3711	00	Orgelbau	
3712	00	Musikinstrumente-Herstellung (ohne Orgeln)	
3721	00	Spielwaren-Herstellung	
3722	00	Sportartikel-, Geräte-Herstellung	
3731	00	Schirme-, Stöcke-Herstellung	
3733	01	Rolladen-Herstellung	
3733	02	Storen-Herstellung	
3744	01	Dekorationsatelier	
3744	02	Innenarchitekturbüro mit Atelier	
3744	03	Raumgestaltungsatelier	
3745	00	Kunstgewerbliches Atelier	
6111	01	Darm-Grosshandel mit Manipulation	
6111	02	Fell-Grosshandel mit Manipulation	
6111	03	Häute-Grosshandel mit Manipulation	
6111	04	Tier-Grosshandel mit Manipulation	
6113	01	Düngemittel-Grosshandel mit Manipulation	
6113	02	Futtermittel-Grosshandel mit Manipulation	
6113	03	Landesprodukte-Grosshandel mit Manipulation	
6120	01	Genussmittel-Grosshandel mit Manipulation	
6120	02	Nahrungs- & Genussmittel-Grosshandel mit Manipulation	
6124	01	Früchte-Grosshandel mit Manipulation	
6124	02	Gemüse-Grosshandel mit Manipulation	

Statistikplan 2009

für die einheitlichen Statistiken der UVG-Versicherer

6132	00	Kolonialwaren-Grosshandel mit Manipulation	
6141	00	Textilien-, Textilrohstoffe-Grosshandel mit Manipulation	
6152	01	Konfektion-Grosshandel mit Manipulation	
6152	02	Wäsche-Grosshandel mit Manipulation	
6153	00	Schuh-Grosshandel mit Manipulation	
6155	00	Bekleidungsartikel-Grosshandel mit Manipulation	
6161	00	Möbel-Grosshandel mit Manipulation	
6162	00	Teppich-Grosshandel mit Manipulation	
6163	01	Bettwaren-Grosshandel mit Manipulation	
6163	02	Dekorationsstoff-Grosshandel mit Manipulation	
6163	03	Vorhänge-Grosshandel mit Manipulation	
6164	00	Wohnbedarf-Grosshandel mit Manipulation	
6170	00	Papier-, Waren-Grosshandel mit Manipulation	
6181	00	Lederwaren-Grosshandel mit Manipulation	
6182	00	Kautschukwaren-Grosshandel mit Manipulation	
6184	00	Plastikwaren-Grosshandel mit Manipulation	
6185	00	Pneu-Grosshandel mit Manipulation	
6193	01	Arzneimittel-Grosshandel mit Manipulation	
6193	02	Parfümerie-Grosshandel mit Manipulation	
6194	01	Reinigungsmittel-Grosshandel mit Manipulation	
6194	02	Seifen-Grosshandel mit Manipulation	
6194	03	Waschmittel-Grosshandel mit Manipulation	
6195	01	Fett-Grosshandel mit Manipulation	
6195	02	Öl-Grosshandel mit Manipulation	
6197	00	Chemikalien-Grosshandel mit Manipulation	
6198	00	Klebstoff-Grosshandel mit Manipulation	
6221	00	Holzwaren-Grosshandel mit Manipulation	
6222	01	Bürstenwaren-Grosshandel mit Manipulation	
6222	02	Korbwaren-Grosshandel mit Manipulation	
6223	01	Spielwaren-Grosshandel mit Manipulation	
6223	02	Sportartikel-, Geräte-Grosshandel mit Manipulation	
6231	00	Glas-, Glaswaren-Grosshandel mit Manipulation	
6232	00	Keramikwaren-Grosshandel mit Manipulation	
6252	01	Haushaltgeräte, -apparate-Grosshandel mit Manipulation	
6252	02	Metallwaren-Grosshandel mit Manipulation	
6252	03	Werkzeug-Grosshandel mit Manipulation	
6253	01	Elektromaterial-Grosshandel mit Manipulation	
6253	02	Installationsbedarf-Grosshandel mit Manipulation	
6254	01	Arztbedarf-Grosshandel (ohne Medikamente) mit Manipulation	
6254	02	Spitalbedarf-Grosshandel (ohne Medikamente) mit Manipulation	
6255	00	Büromaschinen-, Bedarf-Grosshandel mit Manipulation	
6256	01	Maschinen-Grosshandel mit Manipulation	
6256	02	Waffen-Grosshandel mit Manipulation	

Statistikplan 2009

für die einheitlichen Statistiken der UVG-Versicherer

6257	00	Fahrzeug-Grosshandel (ohne Motorfahrzeug.) mit Manipulation	
6258	00	Apparate-Grosshandel mit Manipulation	
6261	00	Uhren-, Bestandteile-Grosshandel mit Manipulation	
6262	01	Bijouterie-Grosshandel mit Manipulation	
6262	02	Edelstein-Grosshandel mit Manipulation	
6263	01	Fotoartikel-Grosshandel mit Manipulation	
6263	02	Optische Geräte-Grosshandel mit Manipulation	
6265	00	Musikinstrumente-Grosshandel mit Manipulation	
6266	01	Fernsehapparate-Grosshandel mit Manipulation	
6266	02	Radio-Grosshandel mit Manipulation	
6266	03	Television-Grosshandel mit Manipulation	
6267	00	Schallplatten-Grosshandel mit Manipulation	
6270	01	Altstoff-Grosshandel mit Manipulation	
6270	02	Industrieabfall-Grosshandel mit Manipulation	
6282	00	Elektronische Elemente-Grosshandel mit Manipulation	
6300	01	Handelsvermittlung ohne Manipulation	
6300	02	Spedition, Zollagentur ohne Manipulation	
6300	03	Import-Export (mit Reisen und/oder Vertreter) ohne Manipulation	
6310	01	Metallwaren-Grosshandel ohne Manipulation	
6310	02	Textilien-, Textilrohstoffe-Grosshandel ohne Manipulation	
6320	01	Bekleidungsartikel-Grosshandel ohne Manipulation	
6320	02	Bettwaren-Grosshandel ohne Manipulation	
6320	03	Dekorationsstoff-Grosshandel ohne Manipulation	
6320	04	Lederwaren-Grosshandel ohne Manipulation	
6320	05	Schuh-Grosshandel ohne Manipulation	
6320	06	Teppich-Grosshandel ohne Manipulation	
6320	07	Vorhänge-Grosshandel ohne Manipulation	
6320	08	Wäsche-Grosshandel ohne Manipulation	
6330	00	Nahrungs- & Genussmittel-Grosshandel ohne Manipulation	
6340	01	Apparate-Grosshandel ohne Manipulation	
6340	02	Arztbedarf-Grosshandel (ohne Medikamente) ohne Manipulation	
6340	03	Büromaschinen-, Bedarf-Grosshandel ohne Manipulation	
6340	04	Elektromaterial-Grosshandel ohne Manipulation	
6340	05	Fahrzeug-Grosshandel (ohne Motorfahrzeug.) ohne Manipulation	
6340	06	Haushaltgeräte, -apparate-Grosshandel ohne Manipulation	
6340	07	Maschinen-Grosshandel ohne Manipulation	
6340	08	Möbel-Grosshandel ohne Manipulation	
6340	09	Waffen-Grosshandel ohne Manipulation	
6340	10	Werkzeug-Grosshandel ohne Manipulation	
6350	01	Altstoff-Grosshandel ohne Manipulation	
6350	02	Arzneimittel-Grosshandel ohne Manipulation	
6350	03	Bijouterie-Grosshandel ohne Manipulation	
6350	04	Bürstenwaren-Grosshandel ohne Manipulation	

Statistikplan 2009

für die einheitlichen Statistiken der UVG-Versicherer

6350	05	Chemikalien-Grosshandel ohne Manipulation	
6350	06	Därme-Grosshandel ohne Manipulation	
6350	07	Düngemittel-Grosshandel ohne Manipulation	
6350	08	Edelstein-Grosshandel ohne Manipulation	
6350	09	Elektronische Elemente-Grosshandel ohne Manipulation	
6350	10	Felle-Grosshandel ohne Manipulation	
6350	11	Fernseapparate-Grosshandel ohne Manipulation	
6350	12	Fett-Grosshandel ohne Manipulation	
6350	13	Fotoartikel-Grosshandel ohne Manipulation	
6350	14	Früchte-Grosshandel ohne Manipulation	
6350	15	Futtermittel-Grosshandel ohne Manipulation	
6350	16	Gemüse-Grosshandel ohne Manipulation	
6350	17	Genussmittel-Grosshandel ohne Manipulation	
6350	18	Glas-, Glaswaren-Grosshandel ohne Manipulation	
6350	19	Häute-Grosshandel ohne Manipulation	
6350	20	Holzwaren-Grosshandel ohne Manipulation	
6350	21	Industrieabfall-Grosshandel ohne Manipulation	
6350	22	Installationsbedarf-Grosshandel ohne Manipulation	
6350	23	Kautschukwaren-Grosshandel ohne Manipulation	
6350	24	Keramikwaren-Grosshandel ohne Manipulation	
6350	25	Klebstoff-Grosshandel ohne Manipulation	
6350	26	Kolonialwaren-Grosshandel ohne Manipulation	
6350	27	Konfektion-Grosshandel ohne Manipulation	
6350	28	Korbwaren-Grosshandel ohne Manipulation	
6350	29	Landesprodukte-Grosshandel ohne Manipulation	
6350	30	Musikinstrumente-Grosshandel ohne Manipulation	
6350	31	Öl-Grosshandel ohne Manipulation	
6350	32	Optische Geräte-Grosshandel ohne Manipulation	
6350	33	Papier-, Waren-Grosshandel ohne Manipulation	
6350	34	Parfümerie-Grosshandel ohne Manipulation	
6350	35	Plastikwaren-Grosshandel ohne Manipulation	
6350	36	Pneu-Grosshandel ohne Manipulation	
6350	37	Radio-Grosshandel ohne Manipulation	
6350	38	Reinigungsmittel-Grosshandel ohne Manipulation	
6350	39	Schallplatten-Grosshandel ohne Manipulation	
6350	40	Seifen-Grosshandel ohne Manipulation	
6350	41	Spielwaren-Grosshandel ohne Manipulation	
6350	42	Spitalbedarf-Grosshandel (ohne Medikam.) ohne Manipulation	
6350	43	Sportartikel-, Geräte-Grosshandel ohne Manipulation	
6350	44	Television-Grosshandel ohne Manipulation	
6350	45	Tier-Grosshandel ohne Manipulation	
6350	46	Uhren-, Bestandteile-Grosshandel ohne Manipulation	
6350	47	Waschmittel-Grosshandel ohne Manipulation	

Statistikplan 2009

für die einheitlichen Statistiken der UVG-Versicherer

6350	48	Wohnbedarf-Grosshandel ohne Manipulation	
6411	00	Warenhaus	
6412	01	Einkaufszentrum (nur Verwaltung)	
6412	02	Supermarkt (Filialen Usego, Momamigo, Pick Pay)	
6413	01	Fischereiartikel-Detailhandel	
6413	02	Sportartikel-, Geräte-Detailhandel	
6414	01	Automatennachfüllservice	
6414	02	Gemischtwarenhandel	
6415	00	Do-It-Yourself-Detailhandel	
6416	01	Hausierhandel	
6416	02	Strassenhandel	
6417	00	Altstoff-Detailhandel	
6418	00	Grossverteiler mit Transport und Fabrikation	
6421	00	Tier-Detailhandel	
6422	01	Blumenbinderei	
6422	02	Blumenhandel	
6422	03	Pflanzen-Detailhandel	
6423	01	Düngemittel-Detailhandel	
6423	02	Futtermittel-Detailhandel	
6423	03	Landesprodukte-Detailhandel	
6423	04	Saatgut-Detailhandel	
6434	01	Früchte-Detailhandel	
6434	02	Gemüse-Detailhandel	
6435	00	Getränke-Detailhandel (Wein, Spirituosen und alkoholfreie)	
6436	01	Raucherwaren-Detailhandel	
6436	02	Tabak-, Tabakwaren-Detailhandel	
6437	01	Comestibles-Detailhandel	
6437	02	Kolonialwaren-Detailhandel	
6437	03	Milchprodukte-Detailhandel	
6437	04	Spezereien-Detailhandel	
6437	05	Fische-Detailhandel	
6441	01	Mercerie	
6441	02	Stoff-Detailhandel	
6441	03	Wäsche-Detailhandel	
6441	04	Wollwaren-Detailhandel	
6444	00	Konfektion-Detailhandel	
6445	00	Hüte-Detailhandel	
6446	00	Pelze, Pelzwaren-Detailhandel (ohne Kürschnerei)	
6447	00	Schuh-Detailhandel	
6448	01	Bekleidungsartikel-Detailhandel	
6448	02	Boutique (Textilien)	
6448	03	Modeartikel-, Modeboutique-Detailhandel	
6448	04	Textilien-, Textilrohstoffe-Detailhandel	

Statistikplan 2009

für die einheitlichen Statistiken der UVG-Versicherer

6451	01	Bürstenwaren-Detailhandel	
6451	02	Holzwaren-Detailhandel	
6451	03	Korbwaren-Detailhandel	
6452	01	Kinderwagen-Detailhandel (Kleinkinderartikel)	
6452	02	Spielwaren-Detailhandel	
6461	00	Möbel-Detailhandel	
6462	01	Bettwaren-Detailhandel	
6462	02	Dekorationsstoff-Detailhandel	
6462	03	Vorhang-Detailhandel	
6463	00	Teppich-Detailhandel	
6464	00	Wohnbedarf-Detailhandel	
6471	00	Papier-, Waren-Detailhandel	
6472	00	Lederwaren-Detailhandel	
6473	00	Kautschukwaren-Detailhandel	
6481	01	Buchhandel	
6481	02	Musikalien-Detailhandel	
6481	03	Briefmarken-Detailhandel	
6482	01	Antiquitätenhandel	
6482	02	Kunsthandel	
6483	00	Kiosk	
6491	00	Apotheke	
6493	01	Drogerie	
6493	02	Parfümerie-Detailhandel	
6494	00	Farbwaren-Detailhandel	
6511	01	Brennstoffhandel	
6511	02	Heizmaterialhandel	
6521	01	Glas-, Glaswaren-Detailhandel	
6521	02	Haushaltgeräte, -apparate-Detailhandel	
6521	03	Keramikwaren-Detailhandel	
6522	00	Autozubehörhandel	
6523	00	Fahrradhandel	
6524	00	Sanitätsartikel-Detailhandel	
6526	00	Büromaschinen-, Bedarf-Detailhandel	
6527	01	Maschinen-Detailhandel	
6527	02	Waffen-Detailhandel	
6528	01	Eisenwaren-Detailhandel	
6528	02	Elektromaterial-Detailhandel	
6531	01	Bijouterie-Detailhandel	
6531	02	Uhren-, Bestandteile-Detailhandel	
6532	01	Fotoartikel-Detailhandel	
6532	02	Optische Geräte-Detailhandel	
6533	01	Musikinstrumente-Detailhandel	
6533	02	Schallplatten-Detailhandel	

Statistikplan 2009

für die einheitlichen Statistiken der UVG-Versicherer

6534	01	Fernsehapparate-Detailhandel	
6534	02	Radio-Detailhandel	
6534	03	Television-Detailhandel	
6541	00	Boutique (ohne Textilien)	
6542	01	Elektronische Elemente-Detailhandel	
6542	02	Computer und Zubehör-Detailhandel	
6610	00	Bank	
6619	00	Holding-, Finanzges., nicht in Verbind. mit anderen Betrieben	
6621	00	Versicherungsgesellschaft	
6622	01	Agentur (selbständige Versicherungsagentur)	
6622	02	Versicherungsagentur	
6622	03	Viehversicherungskasse	
6623	00	Krankenkasse	
6711	01	Immobilienhandel, -vermittlung, -verwaltung	
6711	02	Wohnungsvermittlung	
6712	00	Baugenossenschaft	
6721	00	Maschinenverleih	
6722	00	Autovermietung (ohne Unterhalts- und Servicearbeiten)	
6723	00	Kostümverleih	
7131	00	Spedition, Zollagentur mit Manipulation	
7133	01	Kurverein - nur Bürotätigkeit	
7133	02	Reisebüro ohne Reisebegleitung	
7133	03	Verkehrsverein- nur Bürotätigkeit	
7134	01	Kurverein - andere Tätigkeit als Büro	
7134	02	Reisebüro mit Reisebegleitung	
7134	03	Verkehrsverein- andere Tätigkeit als Büro	
7311	01	Gasthof	
7311	02	Hotel	
7311	03	Motel	
7311	04	Thermalbad (mit Hotel-Haupttätigkeit)	
7312	00	Fremdenpension	
7313	00	Campingplatz	
7321	01	Bar	
7321	02	Restaurant	
7323	01	Cafe	
7323	02	Kaffee-Stube	
7323	03	Konditorei mit Tea-Room	
7323	04	Rasthaus	
7323	05	Tea-Room	
7331	01	Clubhaus	
7331	02	Pension	
7331	03	Privat-Pension	
7332	01	Betriebskantine	

Statistikplan 2009

für die einheitlichen Statistiken der UVG-Versicherer

7332	02	Kantine	
7332	03	Kantine	Öffentliche Verwaltungen
7332	04	Küche	Öffentliche Verwaltungen
7332	05	Mahlzeitservice	
7413	00	Jugendherberge	
7521	01	Casino (Spielcasino)	
7521	02	Kursaal	
7522	01	Dancing	
7522	02	Discothek	
7522	03	Nachtclub	
8001	00	Gemeinden und Öffentliche Verwaltungen	Öffentliche Verwaltungen
8111	01	Abwart (Sigrist, Mesmer)	Öffentliche Verwaltungen
8111	02	Arbeiter (Kanalisation, Strassenarbeiter)	Öffentliche Verwaltungen
8112	00	Verwaltungspersonal und Behördemitgl. mit Aussentätigkeit	Öffentliche Verwaltungen
8121	01	Gerichtswesen	Öffentliche Verwaltungen
8121	02	Rechtspflege (Staatsanwaltschaft, Untersuchungsbehörde)	Öffentliche Verwaltungen
8122	00	Strafvollzugsanstalt	Öffentliche Verwaltungen
8131	00	Polizei	Öffentliche Verwaltungen
8132	00	Feuerschutz	Öffentliche Verwaltungen
8133	00	Motorfahrzeugkontrolle	Öffentliche Verwaltungen
8142	00	Zivilschutz	Öffentliche Verwaltungen
8210	00	Diplomatische Vertretung	
8310	00	Kindergarten	Öffentliche Verwaltungen
8320	00	Öffentliche Schulen	Öffentliche Verwaltungen
8331	01	Handelshochschule	Öffentliche Verwaltungen
8331	02	Universität	Öffentliche Verwaltungen
8332	00	Technische Hochschule	Öffentliche Verwaltungen
8333	00	Priesterseminar	Öffentliche Verwaltungen
8341	00	Technikum	Öffentliche Verwaltungen
8342	00	Lehrerseminar	Öffentliche Verwaltungen
8343	01	Berufsschule	Öffentliche Verwaltungen
8343	02	Fachschule	Öffentliche Verwaltungen
8343	03	Musikschule	
8343	04	Berufsbildungszentren von Verbänden	
8352	00	Sprachschule	Öffentliche Verwaltungen
8361	01	Fernkurse	
8361	02	Schule-privat (ohne Sportschule)	
8362	01	Autofahrschule	
8362	02	Fahrschule	
8411	00	Forschungs-, Versuchsanstalt	
8412	01	Eichstätte	
8412	02	Lebensmittelkontrolle	
8412	03	Materialprüfung	

Statistikplan 2009

für die einheitlichen Statistiken der UVG-Versicherer

8413	00	Meteorologie	
8421	01	Geometerbüro	
8421	02	Kulturingenieurbüro	
8421	03	Vermessungsbüro	
8422	00	Planung (Raum-, Landes-, Regional-, Ortsplanung)	
8511	00	Arztpraxis (ausgenommen Röntgeninstitut)	
8512	00	Zahnarztpraxis	
8513	00	Zahntechnisches Atelier	
8514	01	Physikalisch-Therapeutisches Institut	
8514	02	Röntgeninstitut	
8514	03	Thermalbad (ohne Hotel-Haupttätigkeit)	
8515	01	Gemeindeschwester	Öffentliche Verwaltungen
8515	02	Hauspflege	
8515	03	Hebamme	Öffentliche Verwaltungen
8515	04	Krankenpflege (nicht ärztliche)	
8515	05	Hebamme	Öffentliche Verwaltungen
8516	00	Tierarztpraxis, -klinik, -heim	
8521	01	Krankenhaus (nicht psychiatrisches)	
8521	02	Krankenhaus (nicht psychiatrisches)	Öffentliche Verwaltungen
8521	03	Pflegeheim (Krankenpflegeheim)	
8521	04	Spital (nicht psychiatrisches)	
8522	01	Krankenhaus (psychiatrisches)	
8522	02	Krankenhaus (psychiatrisches)	Öffentliche Verwaltungen
8522	03	Spital (psychiatrisches)	
8530	01	Bestattungswesen	
8610	01	Altersheim (privat)	
8610	02	Heime (Alters-, Pflege-, Säuglings-, Erziehungs-, usw.)	Öffentliche Verwaltungen
8610	03	Heime der Wohlfahrtspflege	
8610	04	Kinderkrippe, -hort, -heim	
8612	00	Internatsschule	
8620	01	Fürsorge	Öffentliche Verwaltungen
8620	02	Sozialdienst (Armenfürsorge, Sozialarbeiter usw.)	Öffentliche Verwaltungen
8621	00	Karitative Organisation	
8701	01	Kloster	
8701	02	Missionswerk	
8710	00	Pfarramt	Öffentliche Verwaltungen
8711	00	Pfarramt	
8713	00	Religiöse Gemeinschaft	
8811	01	Marktforschung	
8811	02	Unternehmensberatung	
8811	03	Wirtschaftsberatung	
8812	01	Advokaturbüro	
8812	02	Notariatsbüro	

Statistikplan 2009

für die einheitlichen Statistiken der UVG-Versicherer

8812	03	Rechtsanwaltsbüro	
8813	01	Inkassobüro	
8813	02	Revisionsbüro	
8813	03	Treuhandbüro	
8813	04	Import-Export (ohne Reisen und ohne Vertreter)	
8815	01	Adressvermittlung	
8815	02	Datenverarbeitung (kommerzielle)	
8815	03	Schreibbüro	
8815	04	Übersetzungsbüro	
8816	01	Auskunftsbüro	
8816	02	Informationsbüro	
8817	01	Ausstellungsorganisation	
8817	02	Markthalle	
8817	03	Messe, -organisation	
8818	00	Stellenvermittlungsbüro	
8819	01	Fotoatelier (nur Fotoaufnahmen, ohne Labor)	
8819	02	Inseratenagentur	
8819	03	Künstleragentur (Büro)	
8819	04	Reklamebüro	
8819	05	Werbeagentur	
8821	01	Depeschenagentur	
8821	02	Nachrichtenagentur	
8821	03	Zeitungsredaktion	
8822	01	Berufsberatung (private)	
8822	02	Eheberatung, -vermittlung	
8822	03	Graphologische Beratung	
8823	00	Computer-Service	
8824	00	Detektivbüro	
8825	00	Bewachungsinstitut	
8831	01	Architekturbüro	
8831	02	Innenarchitekturbüro ohne Atelier	
8832	00	Bauingenieurbüro	
8833	00	Generalunternehmung (Planung im Baugewerbe)	
8834	00	Ingenieurbüro	
8841	00	Verbandssekretariat	
8842	00	Parteiorganisation, -sekretariat	
8911	01	Cabaret (Theater)	
8911	02	Oper	
8911	03	Schauspielhaus	
8911	04	Theater	
8912	00	Orchester	
8915	01	Fernsehstudio	
8915	02	Radiostudio	

Statistikplan 2009

für die einheitlichen Statistiken der UVG-Versicherer

8916	01	Bibliothek	
8916	02	Museum	
8916	03	Videothek, Verleih von Videofilmen	
8917	01	Schausteller	
8917	02	Varieté	
8917	03	Zirkus	
8918	01	Wildpark	
8918	02	Zoologischer Garten	
8919	00	Botanischer Garten	
8921	00	Kunstmaleratelier	
8922	01	Journalistik	
8922	02	Publizistik	
8922	03	Schriftsteller	
8931	01	Bad (Frei-, Garten-, Hallen-, Strandbad)	Öffentliche Verwaltungen
8931	02	Badeanstalt	
8931	03	Ballettschule	
8931	04	Bootsvermietung	
8931	05	Eisbahn, Kunsteisbahn	
8931	06	Fitnesscenter, -club	
8931	07	Freibad	
8931	08	Gartenbad	
8931	09	Golfclub	
8931	10	Hallenbad	
8931	11	Minigolfanlage	
8931	12	Sauna	
8931	13	Segelschule	
8931	14	Sportanlage	
8931	15	Sportanlage	Öffentliche Verwaltungen
8931	16	Sportschule	Öffentliche Verwaltungen
8931	17	Strandbad	
8931	18	Surfschule	
8931	19	Tanzschule	
8931	20	Tennisanlage, -center	
8932	01	Freizeitwerkstatt	
8932	02	Spielsalon	
8933	00	Lotteriegesellschaft	
8934	01	Bergführer	
8934	05	Skischule	
8934	06	Trainer (Sport) Haupt- oder Nebenamtlich	
8934	07	Sportclub (ohne AHV-unterstellte Wettkampfsportler)	
8935	00	Reitstall, Reitschule	
8936	00	Sportverband (Verbandssekretariat, Trainer und Hilfspersonal)	
8937	01	Hängegleiterschule	

Statistikplan 2009

für die einheitlichen Statistiken der UVG-Versicherer

8938	01	Wettkampfsportler (AHV-unterstellte)	
8938	02	Eishockeyverein (mit AHV-unterstellten Wettkampfsportlern)	
8938	03	Fussballverein (mit AHV-unterstellten Wettkampfsportlern)	
9111	01	Glättereier (Wäsche)	
9111	02	Wäscherei	
9113	00	Reinigung von Bettwaren, Teppichen	
9121	01	Reinigung (Raumpflege)	Öffentliche Verwaltungen
9121	02	Reinigungsinstitut, -firma	
9123	00	Service zur Reinigung von Telefonapparaten	
9221	00	Reparatur von Maschinen, Apparaten	
9223	01	Schlüsselservice	
9223	02	Schuhmacher	
9300	01	Haushalt	
9300	02	Raumpflege in Privathaushalt	
9411	00	Coiffeursalon	
9412	01	Kosmetiksalon	
9412	02	Maniküresalon	
9412	03	Pediküresalon	
9412	04	Schönheitssalon, -institut	
9413	00	Hundesalon	
9421	00	Fotoatelier mit Labor	
9422	00	Graphikeratelier	
9431	01	Verträgerdienst (Prospekte usw.)	
9431	02	Werbezentrale (Zustelldienst)	
9432	01	Abwart	
9432	02	Hauswart	
9900	00	ZZZ - für den Geschäftssitz bestimmt	

12.12.2 Risikonummern (Stufe 1, Stelle 1-4)

Risiko Nr.	Beschreibung
0120	Tierzucht (nicht landwirtschaftliche)
0130	Alpengenossenschaft, -korporation
0140	Landwirtschaft
0210	Champignonkultur
0220	Baumschule
0230	Gartenbau
0310	Forstwirtschaftliche Arbeiten
0410	Fischerei
0420	Fischzucht
0430	Jagd, Jagdaufsicht
2110	Metzgerei
2120	Käserei

Statistikplan 2009

für die einheitlichen Statistiken der UVG-Versicherer

2130	Mühle (ohne Futtermühle)
2141	Bäckerei
2146	Biskuits-Herstellung
2151	Konserven-Herstellung (ohne Fleischkonserven)
2152	Suppenkonzentrate-Herstellung
2162	Zucker-, Zuckerwaren-Herstellung
2163	Schokolade-Herstellung
2171	Diätprodukte-Herstellung
2173	Kaffeerösterei
2180	Nahrungsmittel-Herstellung
2190	Futtermühle
2300	Tabak-, Tabakwaren-Herstellung
2410	Garn-Herstellung
2421	Weberei
2426	Teppich-Herstellung
2456	Stickerei, Stickereiferggerei
2460	Textilveredelung
2470	Textilien-Herstellung
2475	Seilerei
2510	Kleider-Herstellung
2530	Schneiderei
2541	Kürschnerei
2542	Hüte-Herstellung
2543	Hutmacherei
2550	Schuhe-Herstellung
2631	Korbwaren-Herstellung
2643	Polsterei
2653	Glaserei
2712	Karton-Herstellung
2721	Papierwaren-Herstellung
2722	Kartonwaren-Herstellung
2821	Buchdruckerei
2822	Lithographie
2823	Heliographie
2824	Graphische Anstalt
2831	Zeitungsverlag mit Druckerei
2832	Verlag (ohne Druckerei)
2840	Buchbinderei
2911	Kunststoffartikel-Herstellung
2912	Stempel-Herstellung
2921	Gerberei
2922	Reiseartikel-Herstellung
2923	Lederwaren-Herstellung

Statistikplan 2009

für die einheitlichen Statistiken der UVG-Versicherer

3123	Arzneimittel-Herstellung
3124	Kosmetikprodukte-Herstellung
3130	Chemische Produkte-Herstellung
3311	Steinhauerei
3312	Grabsteinhauerei
3313	Bildhaueratelier
3332	Keramikwaren-Herstellung
3333	Glas-, Glaswaren-Herstellung
3430	Schmiede
3538	elektronische Elemente-Herstellung
3541	Feinmechanik
3542	Optische Geräte-Herstellung
3611	Uhren-, Bestandteile-Herstellung
3612	Uhrmacher
3621	Bijouterie-Herstellung
3622	Edelstein-Bearbeitung
3623	Gravieranstalt
3711	Orgelbau
3712	Musikinstrumente-Herstellung (ohne Orgeln)
3721	Spielwaren-Herstellung
3722	Sportartikel-, geräte-Herstellung
3731	Schirme-, Stöcke-Herstellung
3733	Rolladen-Herstellung
3744	Dekorationsatelier
3745	Kunstgewerbliches Atelier
6111	Darm-Grosshandel mit Manipulation
6113	Landesprodukte-Grosshandel mit Manipulation
6120	Genussmittel-Grosshandel mit Manipulation
6124	Früchte-Grosshandel mit Manipulation
6132	Kolonialwaren-Grosshandel mit Manipulation
6141	Textilien-, Textilrohstoffe-Grosshandel mit Manipulation
6152	Konfektion-Grosshandel mit Manipulation
6153	Schuh-Grosshandel mit Manipulation
6155	Bekleidungsartikel-Grosshandel mit Manipulation
6161	Möbel-Grosshandel mit Manipulation
6162	Teppich-Grosshandel mit Manipulation
6163	Textilien-Grosshandel mit Manipulation
6164	Wohnbedarf-Grosshandel mit Manipulation
6170	Papier-, Waren-Grosshandel mit Manipulation
6181	Lederwaren-Grosshandel mit Manipulation
6182	Kautschukwaren-Grosshandel mit Manipulation
6184	Plastikwaren-Grosshandel mit Manipulation
6185	Pneu-Grosshandel mit Manipulation

Statistikplan 2009

für die einheitlichen Statistiken der UVG-Versicherer

6193	Arzneimittel-Grosshandel mit Manipulation
6194	Reinigungsmittel-Grosshandel mit Manipulation
6195	Fett-Grosshandel mit Manipulation
6197	Chemikalien-Grosshandel mit Manipulation
6198	Klebstoff-Grosshandel mit Manipulation
6221	Holzwaren-Grosshandel mit Manipulation
6222	Bürstenwaren-Grosshandel mit Manipulation
6223	Spielwaren-Grosshandel mit Manipulation
6231	Glas-, Glaswaren-Grosshandel mit Manipulation
6232	Keramikwaren-Grosshandel mit Manipulation
6252	Haushaltgeräte, -apparate-Grosshandel mit Manipulation
6253	Elektromaterial-Grosshandel mit Manipulation
6254	Arztbedarf-Grosshandel (ohne Medikamente) mit Manipulation
6255	Büromaschinen-, Bedarf-Grosshandel mit Manipulation
6256	Maschinen-Grosshandel mit Manipulation
6257	Fahrzeug-Grosshandel (ohne Motorfahrzeug.) mit Manipulation
6258	Apparate-Grosshandel mit Manipulation
6261	Uhren-, Bestandteile-Grosshandel mit Manipulation
6262	Bijouterie-Grosshandel mit Manipulation
6263	Fotoartikel-Grosshandel mit Manipulation
6265	Musikinstrumente-Grosshandel mit Manipulation
6266	Fernsehapparate-Grosshandel mit Manipulation
6267	Schallplatten-Grosshandel mit Manipulation
6270	Altstoff-Grosshandel mit Manipulation
6282	Elektronische Elemente-Grosshandel mit Manipulation
6300	Handelsvermittlung ohne Manipulation
6310	Metallwaren-Grosshandel ohne Manipulation
6320	Textilien-Grosshandel ohne Manipulation
6330	Nahrungs- & Genussmittel-Grosshandel ohne Manipulation
6340	Waren1-Grosshandel ohne Manipulation
6350	Waren2-Grosshandel ohne Manipulation
6411	Warenhaus
6412	Einkaufszentrum (nur Verwaltung)
6413	Sportartikel-, Geräte-Detailhandel
6414	Automatennachfüllservice
6415	Do-it-yourself-Detailhandel
6416	Hausierhandel
6417	Altstoff-Detailhandel
6418	Grossverteiler mit Transport und Fabrikation
6421	Tier-Detailhandel
6422	Blumenbinderei
6423	Düngemittel-Detailhandel
6434	Früchte-Detailhandel

Statistikplan 2009

für die einheitlichen Statistiken der UVG-Versicherer

6435	Getränke-Detailhandel (Wein, Spirituosen und alkoholfreie)
6436	Raucherwaren-Detailhandel
6437	Comestibles-Detailhandel
6441	Mercerie
6444	Konfektion-Detailhandel
6445	Hüte-Detailhandel
6446	Pelze, Pelzwaren-Detailhandel (ohne Kürschnerei)
6447	Schuh-Detailhandel
6448	Bekleidungsartikel-Detailhandel
6451	Bürstenwaren-Detailhandel
6452	Kinderwagen-Detailhandel (Kleinkinderartikel)
6461	Möbel-Detailhandel
6462	Bettwaren-Detailhandel
6463	Teppich-Detailhandel
6464	Wohnbedarf-Detailhandel
6471	Papier-, Waren-Detailhandel
6472	Lederwaren-Detailhandel
6473	Kautschukwaren-Detailhandel
6481	Buchhandel
6482	Antiquitätenhandel
6483	Kiosk
6491	Apotheke
6493	Drogerie
6494	Farbwaren-Detailhandel
6511	Brennstoffhandel
6521	Glas-, Glaswaren-Detailhandel
6522	Autozubehörhandel
6523	Fahrradhandel
6524	Sanitätsartikel-Detailhandel
6526	Büromaschinen-, bedarf-Detailhandel
6527	Maschinen-Detailhandel
6528	Eisenwaren-Detailhandel
6531	Bijouterie-Detailhandel
6532	Fotoartikel-Detailhandel
6533	Musikinstrumente-Detailhandel
6534	Fernsehapparate-Detailhandel
6541	Boutique (ohne Textilien)
6542	elektronische Elemente-Detailhandel
6610	Bank
6619	Holding-, Finanzges., nicht in Verbind. mit Anderen Betrieben
6621	Versicherungsgesellschaft
6622	Agentur (selbständige Versicherungsagentur)
6623	Krankenkasse

Statistikplan 2009

für die einheitlichen Statistiken der UVG-Versicherer

6711	Immobilienhandel, -vermittlung, -verwaltung
6712	Baugenossenschaft
6721	Maschinenverleih
6722	Autovermietung (ohne Unterhalts- und Servicearbeiten)
6723	Kostümverleih
7131	Spedition, Zollagentur mit Manipulation
7133	Kurverein - nur Bürotätigkeit
7134	Kurverein - andere Tätigkeit als Büro
7311	Gasthof
7312	Fremdenpension
7313	Campingplatz
7321	Restaurant
7323	Cafe
7331	Pension
7332	Kantine
7413	Jugendherberge
7521	Casino (Spielcasino)
7522	Dancing
8001	Gemeinden und öffentliche Verwaltungen
8110	Büropersonal
8111	Abwart (Sigrist, Mesmer)
8112	Verwaltungspersonal und Behördemitgl. mit Aussentätigkeit
8121	Gerichtswesen
8122	Strafvollzugsanstalt
8131	Polizei
8132	Feuerschutz
8133	Motorfahrzeugkontrolle
8142	Zivilschutz
8210	diplomatische Vertretung
8310	Kindergarten
8320	öffentliche Schulen
8331	Handelshochschule
8332	technische Hochschule
8333	Priesterseminar
8341	Technikum
8342	Lehrerseminar
8343	Berufsschule
8352	Sprachschule
8361	Fernkurse
8362	Autofahrschule
8411	Forschungs-, Versuchsanstalt
8412	Eichstätte
8413	Meteorologie

Statistikplan 2009

für die einheitlichen Statistiken der UVG-Versicherer

8421	Geometerbüro
8422	Planung (Raum-, Landes-, Regional-, Ortsplanung)
8511	Arztpraxis (ausgenommen Röntgeninstitut)
8512	Zahnarztpraxis
8513	zahntechnisches Atelier
8514	physikalisch-therapeutisches Institut
8515	Gemeindeschwester
8516	Tierarztpraxis, -klinik, -heim
8521	Krankenhaus (nicht psychiatrisches)
8522	Krankenhaus (psychiatrisches)
8530	Bestattungswesen
8610	Altersheim (privat)
8612	Internatsschule
8620	Fürsorge
8621	karitative Organisation
8701	Kloster
8710	Pfarramt
8711	Pfarramt
8713	Religiöse Gemeinschaft
8811	Marktforschung
8812	Advokaturbüro
8813	Treuhandbüro
8815	Adressvermittlung
8816	Auskunftsbüro
8817	Ausstellungsorganisation
8818	Stellenvermittlungsbüro
8819	Fotoatelier (nur Fotoaufnahmen, ohne Labor)
8821	Depeschenagentur
8822	Berufsberatung (private)
8823	Computer-Service
8824	Detektivbüro
8825	Bewachungsinstitut
8831	Architekturbüro
8832	Bauingenieurbüro
8833	Generalunternehmung (Planung Im Baugewerbe)
8834	Ingenieurbüro
8841	Verbandssekretariat
8842	Parteiorganisation, -sekretariat
8911	Theater
8912	Orchester
8915	Fernsehstudio
8916	Bibliothek
8917	Schausteller

Statistikplan 2009

für die einheitlichen Statistiken der UVG-Versicherer

8918	Wildpark
8919	botanischer Garten
8921	Kunstmaleratelier
8922	Journalistik
8931	Sport- und Freizeitanlage
8932	Freizeitwerkstatt
8933	Lotteriegesellschaft
8934	Bergführer
8935	Reitstall, Reitschule
8936	Sportverband (Verbandssekretariat, Trainer und Hilfspersonal)
8937	Hängegleiterschule
8938	Wettkampfsportler (AHV-unterstellte)
9111	Glättereier (Wäsche)
9113	Reinigung von Bettwaren, Teppichen
9121	Reinigung (Raumpflege)
9123	Service zur Reinigung von Telefonapparaten
9221	Reparatur von Maschinen, Apparaten
9223	Schlüsselservice
9300	Haushalt
9411	Coiffeursalons
9412	Kosmetiksalons
9413	Hundesalons
9421	Fotoatelier mit Labor
9422	Graphikeratelier
9431	Verträgerdienst (Prospekte usw.)
9432	Abwart
9900	ZZZ - für den Geschäftssitz bestimmt

12.12.3 Risikonummern-Kreis (Stufe 2, Stelle 1-2)

<i>Risiko Nr.</i>	<i>Beschreibung</i>
01	Landwirtschaft, Ackerbau, Tierzucht
02	Gartenbau
03	Forstwirtschaft
04	Fischerei, Fischzucht, Jagd
21	Nahrungsindustrie
23	Tabakindustrie
24	Textilindustrie
25	Bekleidungs-, Schuhindustrie
26	Möbelindustrie
27	Papierindustrie
28	Graphisches Gewerbe
29	Kunststoffverarbeitung, Lederindustrie

Statistikplan 2009

für die einheitlichen Statistiken der UVG-Versicherer

31	Chemische Industrie
33	Industrie der Steine und Erden
34	Metallindustrie, -gewerbe
35	Maschinen-, Apparatebau
36	Uhrenindustrie, Bijouterie
37	Sonstiges verarbeitendes Gewerbe
61-62	Grosshandel mit Manipulation
63	Grosshandel ohne Manipulation
64-65	Detailhandel
66	Banken, Versicherungen
67	Immobilien, Verleih
71	Reise-, Transportgewerbe
73-75	Gastgewerbe
80-81	Gemeinden und Öffentliche Verwaltungen
82	Ausländische Vertretungen
83	Unterrichtswesen
84	Forschung, Kulturtechnik, Raumplanung
85	Gesundheits-, Bestattungswesen
86	Wohlfahrtspflege, soz. Hilfswerke
87	Kirche, relig. Organisationen
88	Beratung, kommerzielle Dienste
89	Kultur, Unterhaltung, Sport, Freizeitgestaltung
91	Reinigung
92	Reparaturgewerbe
93	Hauswirtschaft
94	Anderswo nicht genannte Dienstleistungen

Statistikplan 2009

für die einheitlichen Statistiken der UVG-Versicherer

12.13 Stellung im Beruf

Code	Bedeutung
1	Höheres Kader
2	Mittleres Kader
3	Angestellte / Arbeiter
6	Lehrlinge
7	Praktikanten
9	unbekannt
Blank	Abredefall

Die Richtigkeit der Angabe ist unbedingt abzuklären, wenn die folgenden Alterslimiten unter- bzw. überschritten werden:

BFS-Code	Mindest-	Höchstalter
1	18	90
2	18	90
3	15	90
6	15	30
7	13	40
9	13	90

Zu beachten ist der Eintrag auf dem Formular „Schadenmeldung“ Punkt 3 „Stellung“. In Zweifelsfällen ist der Eintrag im Feld „ausgeübter Beruf“ beizuziehen.

Ferner sind die nachfolgenden Definitionen zu beachten. Unklarheiten sind, wenn nötig, durch Rückfragen beim Betrieb des Verletzten zu beseitigen.

Code 1: Höheres Kader

In dieser Kategorie werden jene Lohnempfänger erfasst, die aufgrund ihrer allgemeinen Kenntnisse und ihrer Kompetenzen beauftragt sind, die Aktivitäten der Unternehmung zu leiten und zu koordinieren oder zumindest einen Teil dieser Aufgaben zu besorgen. Diese Arbeitnehmergruppe verfügt über eine juristische, ökonomische, technische oder ähnliche Ausbildung oder allgemein über einen akademischen Titel, oder sie hat sich gleichwertige Kenntnisse durch mehrjährige berufliche und persönliche Erfahrung erworben. Die Anforderungen in dieser Kategorie sind sehr hoch und bedingen eine grosse Selbständigkeit. Sie erfordern viel Eigeninitiative und eine grosse Verantwortung. Das höhere Kader hat eine grosse Entscheidungsgewalt über die ganze Unternehmung oder Teile davon und Anordnungsbefugnisse über einen Teil des Personals.

Beispiele: Direktoren, Geschäftsführer, Prokuristen.

Code 2: Mittleres Kader

Zu dieser Kategorie gehören jene Arbeitnehmer, die aufgrund ihrer Kompetenzen mit Leitungs-, Koordinations- und Kontrollaufgaben über einen oder mehrere Bereiche beauftragt sind. Die Vertreter des mittleren Kadern verfügen im allgemeinen über ein höheres Bildungsniveau, das durch ein Universitätsdiplom, einen Mittelschulabschluss oder durch gleichwertige persönliche Erfahrung, allenfalls auch durch einen entsprechenden Lehrabschluss und mehrjährige praktische Tätigkeit in der betreffenden Branche erworben wor-

Statistikplan 2009

für die einheitlichen Statistiken der UVG-Versicherer

den ist. Das mittlere Kader erledigt Aufgaben verschiedenster und schwieriger Art in direkter Zusammenarbeit mit dem höheren Kader. Das höhere Kader delegiert Aufgaben an das mittlere Kader, besonders aber auch Anordnungsbefugnisse über das Personal bestimmter Sektoren. Innerhalb seines Zuständigkeitsbereichs übernimmt das mittlere Kader Verantwortung, was durch einen höheren Grad an Entscheidungsautonomie zum Ausdruck kommt.

Beispiele: Bevollmächtigte, Buchhalter, Werkführer.

Code 3: Angestellte / Arbeiter

Alle Arbeitnehmer, die nicht den Kriterien der Kategorien 1, 2, 6 oder 7 entsprechen.

Code 9: Unbekannte Arbeitnehmerkategorie

Dieser Code ist nach Möglichkeit zu vermeiden.

12.14 Stellungnahme

Code	Bedeutung
1	Anerkannter Unfall
2	Anerkannter BK-Fall
4	Anerkannte akute spezifische Schädigung
5	Stellungnahme offen
6	Abgelehnter Unfall
7	Abgelehnter BK-Fall
8	Abgelehnte akute spezifische Schädigung
9	Annullierter Fall

Die Staublungenfälle wurden bisher anders codiert als die übrigen Berufskrankheiten (BK). Anerkannte Staublungen erhielten den Code 3, abgelehnte den Code 0. Alle anderen Berufskrankheiten erhielten bei Anerkennung den Code 2, bei Ablehnung den Code 7.

Ab Statistikjahr 2008 sind die Staublungen wie die übrigen Berufskrankheiten zu behandeln, das heisst, sie sind bei Anerkennung mit 2 und bei Ablehnung mit 7 zu codieren.

Code 4 (bzw. 8) umfasst akute Schädigungen durch chemische, bestimmte physikalische und bestimmte andere Einwirkungen (BUV und NBUV). Darunter fallen:

- Akute Vergiftungen durch Einatmen (Inhalation) und Verschlucken
- Akute Hautschädigungen durch chemische Einwirkungen (Verätzungen)
- Folgen von Spritzern und Dämpfen in Augen, Mund, Nase usw.
- Akute Laborinfektionen
- Akute Druckluftkrankheiten (Symptome des zentralen Nervensystems, des Bewegungsapparates und der Haut) insbesondere bei Tauchern
- Erfrierungen / Hitzschlag
- Akute Strahleneinwirkungen
- ultraviolette Strahlen (Schweissblende, Schneublende, Sonnenstich, Sonnenbrand)
- Laser (Augenhintergrund)
- ionisierende Strahlen (Atomunfall)
- Akute Gehörschädigungen durch kurzfristige Lärmeinwirkung (Stunden); Schädigungen durch einen einzigen Knall gelten nicht als akute Schädigungen.

Statistikplan 2009

für die einheitlichen Statistiken der UVG-Versicherer

- Verbrennungen durch Teer Verbrennungen durch Flammen oder durch flüssige Metalle gehören nicht zu den akuten Schädigungen. Im übrigen gilt folgende Reihenfolge:
 - Code 2 (anerkannter BK-Fall) geht vor Code 4 (anerkannte akute spezifische Schädigung)
 - Code 7 (abgelehnter BK-Fall) geht vor Code 8 (abgelehnte akute spezifische Schädigung)
 - Code 4 (anerkannte akute spezifische Schädigung) geht vor Code 1 (anerkannter Unfall)
 - Code 8 (abgelehnte akute spezifische Schädigung) geht vor Code 6 (abgelehnter Unfall)

12.15 Verletzter Körperteil

Code	Bedeutung
10	Schädel / Hirn
11	Gesicht
12	Auge
13	Nase
14	Ohr (Gehör)
15	Zähne
16	Kiefer
20	Hals
21	Rücken
23	Thorax (Rippen, Brustkorb)
24	Halswirbelsäule
25	Brustwirbelsäule
26	Lendenwirbelsäule
30	Schulter
31	Oberarm
32	Ellbogen
33	Unterarm
34	Handgelenk
35	Mittelhand (ohne Finger)
36	Finger
37	Mehrere Bereiche der oberen Extremitäten
40	Becken
41	Hüftgelenk
42	Steissbein (Gesäss)
43	Leiste
44	Genitalien

Statistikplan 2009

für die einheitlichen Statistiken der UVG-Versicherer

45	Bauch
50	Oberschenkel
51	Knie
52	Unterschenkel
53	Fussgelenk
54	Mittelfuss (ohne Zehen)
55	Zehen
56	Mehrere Bereiche der unteren Extremitäten
61	Herz
62	Lunge (inkl. Atemwege)
63	Leber
64	Milz
65	Niere
66	Blase
60	andere innere Verletzungen
70	Mehrfachverletzung (Polyblessé)
80	Schock (Psyche)
81	Ganzer Körper (systemische Wirkung)
99	unbekannt

12.16 Versicherernummer

Die Versicherernummer ist wie folgt aufgebaut:

Suva	= 1 0 0 0 1	
Versicherungsgesellschaften	= 2 0 X X X	
Anerkannte Krankenkassen	= 3 X X X X,	ebenfalls auch 20136
Öffentliche Unfallversicherungskassen	= 4 X X X X	
Ersatzkasse	= 5 0 0 0 1	

Für das Feld Versicherernummer in den Melderecords gilt: Nur eine gültige Nummer des Versicherers ist zulässig (*gemäss offiziellen SVV-/SSUV-Verzeichnissen*).

Statistikplan 2009

für die einheitlichen Statistiken der UVG-Versicherer

12.17 Versicherungszweig

Code	Bedeutung
1	Obligatorische Berufsunfallversicherung, inklusive Berufskrankheiten (BU)
2	Obligatorische Nichtberufsunfallversicherung (NBU)
3	Freiwillige Unfallversicherung (FV)
9	Andere (z. B. Abredeversicherung)

12.18 Zivilstand

Code	Bedeutung
1	Ledig
2	Verheiratet
3	Geschieden
4	Verwitwet
5	Getrennt
6	Eingetragene Partnerschaft
7	Aufgelöste Partnerschaft
9	Unbekannt

13 Erläuterungen zu den Jahresmeldungen einheitliche Statistiken der UVG-Versicherer

13.1 Allgemeines

Folgende Objekte sind für die Meldungen vorgesehen:

- Police
- Deckung
- Schaden
- Leistung
- Arbeitsangaben
- Kürzungen und Abzüge
- Umbuchungen

Für jedes dieser Objekte existiert eine eigene Recordart für die Meldung. Jeder dieser Records enthält einen Referenzbegriff, einen Mutationscode und die dazugehörigen Meldefelder.

Der Referenzbegriff identifiziert das zu meldende Objekt eindeutig.

Der Mutationscode bezieht sich immer auf die bestehenden Daten in der DB der AWS:

- '1' Der Record mit dem angegebenen Referenzbegriff wird gelöscht. D.h. dieser Record muss im Bestand der AWS vorhanden sein. Die Datenfelder müssen nicht angegeben werden, allfällig im Melderecord vorhandene Attribute werden ignoriert.
- '2' Neue Meldung eines Objektes. D.h. Der Record darf im Bestand der AWS nicht vorhanden sein. Alle Attribute des Melderecords müssen gemäss Recorddefinition vorhanden sein.
- '3' Änderungen von bestehenden Daten. D. h. Der Record muss im Bestand der AWS enthalten sein. Alle Attribute des Melderecords müssen gemäss Recorddefinition vorhanden sein.

'Vorhanden sein' bzw. 'Nicht vorhanden sein' eines Records bezieht sich immer auf den Zustand der DB der AWS vor der Verarbeitung der Meldungen des aktuellen Statistikjahres.

13.2 Meldung der Police

13.2.1 Normale Meldung

Die Police wird für jedes Statistikjahr separat gemeldet. Dabei können mehrere Meldungen pro Statistikjahr vorkommen. Jede einzelne Meldung gilt für den Zeitraum 'Gültig-von' – 'Gültig-bis'. Diese Zeiträume müssen innerhalb des Statistikjahres liegen und dürfen sich nicht überschneiden. Generell gilt als Zeitraum der 01.01.JJJJ bis 31.12.JJJJ. Gründe für die Bildung unterjähriger Zeiträume sind:

- Beginn und Ende einer Police
- Sitzverlegung innerhalb des Statistikjahres
- Änderung der juristischen Form des Betriebes innerhalb des Statistikjahres
- Wechsel des Partners für Langfrist-Leistungen für einen Kurzfrist-Versicherer innerhalb des Statistikjahres
- Änderung der Risikonummer.

Statistikplan 2009

für die einheitlichen Statistiken der UVG-Versicherer

Für den gesamten Referenzbegriff darf nur eine Meldung vorkommen.

13.2.2 Meldung für 'geteilte Verträge' (bei Zusammenarbeit von Kurzfrist- und Langfrist-Versicherer)

Bei geteilten Verträgen **meldet nur der Kurzfrist-Versicherer** die Police. Die Meldung enthält aber zusätzlich die Versicherungsnummer des Langfrist-Versicherers. Der Langfrist-Versicherer meldet die Police **nicht**.

13.2.3 Portefeuille-Überträge bei Übernahmen

Es erfolgt **keine Meldungen für die einzelnen Policen**.

Der übernehmende Versicherer meldet den Umstand der Übernahme an die AWS ausserhalb der Melderecords. Die AWS vermerkt mittels Eintrag in einer Steuer-Tabelle, dass in Zukunft die Verantwortung für die Meldungen für den übernommenen Versicherer vom Übernehmer getragen wird und dass dieser Mutationen auf die Daten des übernommenen Versicherers durchführen kann. Diese Mutationen (falls diese überhaupt notwendig sind) werden immer mit den Referenzbegriffen des alten (übernommenen) Versicherers durchgeführt (siehe auch Kapitel 7 Portefeuille-Übertrag).

13.2.4 Mutation von Daten früherer Jahre

Prinzipiell kann jeder Policenrecord mutiert werden (Mutationscode 3). Für eine Mutation muss jeweils der **gesamte Datensatz** geliefert werden. Es muss ein Record mit dem entsprechenden Referenzbegriff vorhanden sein. Daraus ergibt sich automatisch, **dass Felder des Referenzbegriffes nicht geändert werden können**. Eine Änderung des Gültig-von-Datums kann z.B. nur durch Löschung und Neu-Meldung bewerkstelligt werden. Die Änderung der Policennummer ist mittels Umbuchung durchführbar (siehe unten).

13.2.5 Umbuchung Policennummer

Die Umbuchung einer Policennummer wird mit einer eigenen Recordart durchgeführt. Der Record enthält die alte und die neue Policennummer. Die alte Nummer muss vorhanden sein, die neue darf es nicht. Es werden automatisch alle betroffenen Policennummern aller Daten geändert. Die Umbuchung wird vorgängig zur normalen Meldungsverarbeitung durchgeführt. Alle weiteren Meldungen für die Police müssen sich auf die **neue Policennummer** beziehen.

13.2.6 Löschen Police

Es wird der Policenrecord gemäss vollständigen Referenzbegriff gelöscht (mit Quittungsliste, falls Liste i. O. werden alle abhängigen Records wie Deckung, Schaden, Leistung, Arbeitsunfähigkeit sowie Kürzungen und Abzüge gelöscht).

Diese Löschfunktion ist also sehr restriktiv und nur im 'Notfall' anzuwenden.

13.3 Meldung der Deckung

13.3.1 Normale Meldung

Für jeden Policen-Record werden pro versichertem Zweig die Lohnsummen gemeldet. Wenn noch keine Lohnsumme bekannt ist, muss die Meldung mit einer geschätzten Lohnsumme erfolgen (grösser Null). Mit dem Deckungsrecord wird im Falle eines Scha-

Statistikplan 2009

für die einheitlichen Statistiken der UVG-Versicherer

dens die Deckungsprüfung durchgeführt. Es werden nur Schäden angenommen, für die auch ein Deckungsrecord vorhanden ist. Der Deckungsrecord ist auch massgebend für die Zählung der Anzahl Policen bei Auswertungen mit Aufteilung nach Versicherungszweig.

13.3.2 Meldung für 'geteilte Verträge' (bei Zusammenarbeit von Kurzfrist- und Langfrist-Versicherer)

Die Meldung der Deckungen erfolgt bei geteilten Verträgen durch den Kurzfrist-Versicherer. Der Langfrist-Versicherer meldet nichts.

13.3.3 Portefeuille-Überträge bei Übernahmen

Es gilt dasselbe wie für die Policendaten. Die Deckungen, die vom übernommenen Versicherer früher gemeldet wurden, können vom Übernehmer verändert werden. Dabei müssen die 'alten' Referenzbegriffe des Vorversicherers verwendet werden (alte Versicherer- / Policennummer, Statistikjahr, Gültig-von, Versicherungszweig); siehe auch Kapitel 7 Portefeuille-Übertrag.

13.3.4 Mutation von Daten früherer Jahre

Die Records der Vorjahre können verändert werden, mit Ausnahme des Referenzbegriffes. Änderungen des Referenzbegriffes erfolgt durch Löschung und Neumeldung. (Änderung der Policennummer siehe unten).

13.3.5 Umbuchung Policennummer

Die Umbuchung der Policennummer im Deckungsrecord erfolgt automatisch durch die 'Umbuchung Police'. Es werden alle betroffenen Policennummern umgebucht. Eine separate Umbuchung für Deckungsrecords ist nicht möglich/notwendig.

13.3.6 Löschen Deckung

Es gilt dasselbe wie für die Police (mit Quittungsliste, falls Liste i. O. wird der Deckungsrecord gelöscht).

13.4 Meldung Schaden

13.4.1 Normale Meldung

Jeder Schaden wird grundsätzlich nur von einem Versicherer gemeldet, und zwar von dem Versicherer, der die Police abgeschlossen hat, resp. dem Versicherer, dem der Schaden zugeordnet wird.

In den Meldedaten wird jeder Schaden initial (für das Jahr seiner Registrierung) neu gemeldet. Für den Schaden muss ein Policenrecord vorhanden sein, der mit dem Zeitraum Gültig-von-bis das Schadendatum abdeckt. Bei der Verarbeitung wird das entsprechende Gültig-von-Datum dem Schaden zugeteilt und dient im Zusammenhang mit der Versicherernummer, Policennummer, Schadenjahr und Versicherungszweig als Referenz zur zugeteilten Deckung. D.h. zu jedem Schaden muss es eine Deckung mit diesem Referenzbegriff geben.

Statistikplan 2009

für die einheitlichen Statistiken der UVG-Versicherer

13.4.2 Meldung für 'geteilte Verträge' (bei Zusammenarbeit von Kurzfrist- und Langfrist-Versicherer)

Bei geteilten Verträgen **meldet nur der Kurzfrist-Versicherer**, welcher die Police auch gemeldet hat, den Schaden mit den entsprechenden Attributen (als 'normale Meldung').

13.4.3 Portefeuille-Überträge bei Übernahmen

Eine Meldung des Schadens mit seinen Attributen erfolgt **nicht** → es wird hier also keine Meldung abgegeben (siehe auch Kapitel 7 Portefeuille-Übertrag).

13.4.4 Mutation von Daten früherer Jahre

Die Records der Vorjahre können verändert werden, mit Ausnahme des Referenzbegriffes. Änderungen des Referenzbegriffes erfolgen durch eine Umbuchung. Es ist den Versicherern überlassen, den Schadenrecord in jedem Jahr, in welchem ein Leistungs-, Kürzungs- oder Arbeitsunfähigkeitsrecord geliefert werden muss, zu liefern, unabhängig davon, ob sich die Attribute seit der letzten Lieferung geändert haben oder nicht.

Bei einer Änderung der Zuordnungsreferenzen

- Policennummer
- Schadendatum
- Versicherungszweig

wird im Anschluss an die Meldungsverarbeitung eine Deckungsprüfung durchgeführt. Der Schaden muss sich in jedem Fall eindeutig einer Deckung zuordnen lassen.

13.4.5 Umbuchung der Schadennummer

Die **Umbuchung** der Schadennummern geschieht **vor der eigentlichen Meldungsverarbeitung**, d.h. eventuell zu verarbeitende Leistungen in den Meldedaten müssen bereits die neue Schadennummer besitzen.

13.4.6 Löschen Schaden

Es gilt dasselbe wie für die Police (mit Quittungsliste, falls Liste i. O. werden alle abhängigen Records wie Leistung, Arbeitsunfähigkeit sowie Kürzungen und Abzüge gelöscht).

13.5 Meldung von Leistungen

13.5.1 Normale Meldung

Es werden die jährlich angefallenen Leistungen gemeldet und über die Versicherers- und Schadennummer dem Schaden zugeordnet.

13.5.2 Meldung für 'geteilte Verträge' (bei Zusammenarbeit von Kurzfrist- und Langfrist-Versicherer)

Für Kurzfrist-Versicherer ist die Meldung seiner Leistungen für eine geteilte Police eine 'normale' Meldung.

Der Langfrist-Versicherer gibt in den Meldungen der Leistungen zusätzlich die Versicherernummer und die Schadennummer des Kurzfrist-Versicherer an. Diese Meldungen werden einem Schaden zugeteilt, der nicht selbst vom Langfrist-Versicherer gemeldet wurde.

Statistikplan 2009

für die einheitlichen Statistiken der UVG-Versicherer

13.5.3 Portefeuille-Überträge bei Übernahmen

Siehe auch Kapitel 7 Portefeuille-Übertrag.

13.5.4 Mutation von Daten früherer Jahre

Die Records der Vorjahre können verändert werden, mit Ausnahme des Referenzbegriffes. Änderungen des Referenzbegriffes müssen mittels Löschung der alten Referenz und Neumeldung unter der neuen Referenz bewerkstelligt werden.

13.5.5 Umbuchung der Schadennummer

Die Umbuchung der Schadennummer wird unter "Umbuchung der Schadennummer" automatisch vorgenommen.

13.5.6 Löschen Leistungen

Es wird der Leistungsrecord gemäss vollständigem Referenzbegriff gelöscht (mit Quittungsliste, falls Liste i. O. wird der Leistungsrecord gelöscht).

13.6 Meldungen von Arbeitsunfähigkeitsangaben, Kürzungen und Abzüge

13.6.1 Normale Meldungen

Die Meldungen werden via AWS an die SSUV geliefert. Sie werden für die Statistiken der AWS nicht benötigt.

Statistikplan 2009

für die einheitlichen Statistiken der UVG-Versicherer

14 Protokoll der Lieferung (PDL)

Das Protokoll der Lieferung sieht je nach gewählter Methode für die Meldung der Rückstellungen unterschiedlich aus. Die zu meldenden Angaben sind im Kapitel 15 Meldung und Berechnung der Leistungen, Rückstellungen und Anzahl Schadenfälle im Detail definiert.

Die Parameter im Protokoll der Lieferung können gemäss Kapitel 15.3.1.5 Differenzierung nach Risiknummer individuell gruppiert werden. Z. B.:

- Gemeldet wird der Rückstellungssatz Heilungskosten für das Schadenjahr 2009, Zweig NBU, Risiko 21.
- Es werden alle Rückstellungen Heilungskosten der NBU im Schadenjahr 2009 mit Risikocode 210000 – 219999 mit dem gleichen, gemeldeten Satz berechnet.

Das PDL kann ausgedruckt und als Papierdokument oder als xls/xlsx-Datei der AWS gemeldet werden.

Die PDL's werden jährlich angepasst (Anzahl Statistikjahre bei den Rückstellungen) und den Versicherern in Form einer xls/xlsx-Datei zugestellt.

Das PDL enthält vier Tabs:

- Allgemeiner Teil. Obligatorisch.
- Tab für die Angaben für Meldungen nach "Parameter Methode".
- Tab für die Differenzierung der Parameter nach Risiknummer oder Risiknummern-Kreis.
- Tab für die Angaben nach der Methode "Absolute Beträge"

The screenshot shows the Microsoft Excel interface with the 'PDL.xlsx - Microsoft Excel' window open. The 'Allgemeiner Teil' tab is selected. The spreadsheet contains the following data:

Row	Field	Value	Notes
6	Rucksendedatum	30.06.2011	
8	Gesellschaftscode	70001	
10	Gesellschaftsname	Musterversicherer	
12	Verantwortlicher Mitarbeiter		
13	Name:	Peter Muster	
14	Telefon:	+41 (0)44 123 45 67	
15	E-Mail:	peter.muster@musterversicherer.ch	
17	Rechnungsjahr	2010	
19	Daten des Vorjahres übernehmen?	<input checked="" type="checkbox"/>	Falls JA (Checkbox aktiviert), nur die Parameter des Rechnungsjahres erfassen.
21	Meldung "Parameter Methode"	<input checked="" type="checkbox"/>	Falls JA (Checkbox aktiviert), weiter mit Tab "Parameter Methode Standard"
23	Meldung "Absolute Beträge"	<input checked="" type="checkbox"/>	Falls JA (Checkbox aktiviert), weiter mit Tab "Absolute Beträge"
25	Daten gemäss SVV übernehmen?	<input checked="" type="checkbox"/>	Falls JA (Checkbox aktiviert), sind keine weiteren Angaben notwendig.

The 'Allgemeiner Teil' tab is highlighted in the bottom tab bar.

Statistikplan 2009

für die einheitlichen Statistiken der UVG-Versicherer

14.1 Allgemeiner Teil

Allgemeiner Teil		
Rücksendedatum	30.06.2011	
Gesellschaftscode	70001	
Gesellschaftsname	Musterversicherer	
Verantwortlicher Mitarbeiter		
Name:	Peter Muster	
Telefon:	+41 (0)44 123 45 67	
E-Mail	peter.muster@musterversicherer.ch	
Rechnungsjahr	2010	
Daten des Vorjahres übernehmen?	JA/NEIN	Falls JA, nur die Parameter des Rechnungsjahres erfassen.
Meldung "Parameter Methode"	JA/NEIN	Falls JA, weiter mit Tab "Parameter Methode Standard"
Meldung "Absolute Beträge"	JA/NEIN	Falls JA, weiter mit Tab "Absolute Beträge"
Daten gemäss SVV übernehmen?	JA/NEIN	Falls JA, sind keine weiteren Angaben notwendig.
Prämien Abredeversicherung		

Statistikplan 2009

für die einheitlichen Statistiken der UVG-Versicherer

14.2 Parameter Methode

14.2.1 Ohne Angaben zu Risiknummern

Daten für die Parameter Methode				
Falls die Sätze gemäss Kapitel 15.3.1.5 Differenzierung nach Risiknummer individuell gruppiert werden, bitte Vorlage unter dem Tab "Parameter Methode Risiko-Nr." verwenden.				
1. Rückstellungssatz Heilungskosten		Obligatorische		Freiwillige
	Schadenjahr	BU	NBU	Versicherung
		in %	in %	in %
	1984			
	1985			
	1986			
	1987			
	1988			
	1989			
	1990			
	1991			
	1992			
	1993			
	1994			
	1995			
	1996			
	1997			
	1998			
	1999			
	2000			
	2001			
	2002			
	2003			
	2004			
	2005			
	2006			
	2007			
	2008			
	2009			
	2010			

Statistikplan 2009

für die einheitlichen Statistiken der UVG-Versicherer

2. Rückstellungssatz Taggeld		Obligatorische		Freiwillige	
	Schadenjahr	BU in %	NBU in %	Versicherung in %	
	1984				
	1985				
	1986				
	1987				
	1988				
	1989				
	1990				
	1991				
	1992				
	1993				
	1994				
	1995				
	1996				
	1997				
	1998				
	1999				
	2000				
	2001				
	2002				
	2003				
	2004				
	2005				
	2006				
	2007				
	2008				
	2009				
	2010				
3. Invalidenrenten Satz		Obligatorische		Freiwillige	
	Schadenjahr	BU in ‰	NBU in ‰	Versicherung in ‰	
	2007				
	2008				
	2009				
	2010				

Statistikplan 2009

für die einheitlichen Statistiken der UVG-Versicherer

14.2.2 Mit Angaben zu Risikonummern

Daten für die Parameter Methode									
Zeilen können für jedes Jahr und Risiko dupliziert werden									
Schadenjahr	Zweig	Risiko	Rückstellungssatz Heilungskosten in %	Rückstellungssatz Taggeld in %	Invalidenrenten Satz in ‰	Invalidenrenten Durchschnitt in Fr.	IVA Satz in ‰	IVA Durchschnitt in Fr.	Spätschadensatz in Fr.
1984	BU								
1984	NBU								
1984	FV								
1985	BU								
1985	NBU								
1985	FV								
1986	BU								
1986	NBU								
1986	FV								
1987	BU								
1987	NBU								
1987	FV								
1988	BU								
1988	NBU								
1988	FV								
1989	BU								
1989	NBU								
1989	FV								

Statistikplan 2009

für die einheitlichen Statistiken der UVG-Versicherer

2001	BU								
2001	NBU								
2001	FV								
2002	BU								
2002	NBU								
2002	FV								
2003	BU								
2003	NBU								
2003	FV								
2004	BU								
2004	NBU								
2004	FV								
2005	BU								
2005	NBU								
2005	FV								
2006	BU								
2006	NBU								
2006	FV								
2007	BU								
2007	NBU								
2007	FV								
2008	BU								
2008	NBU								
2008	FV								
2009	BU								
2009	NBU								
2009	FV								
2010	BU								
2010	NBU								
2010	FV								

Statistikplan 2009

für die einheitlichen Statistiken der UVG-Versicherer

14.3 Methode "Absolute Beträge"

Absolute Beträge						
Zeilen können für jedes Jahr und Risiko dupliziert werden						
Schadenjahr	Zweig	Leistungskategorie	Risiko	Veränderungssatz	IBNR-Anzahl	IBN(E)R-Rückstellung
1984	NBU	HK		0.0%	0.000000	20.00
1984	NBU	TG		0.0%	0.000000	2.00
1984	NBU	IVR		0.0%	0.000000	0.00
1984	NBU	IVA		0.0%	0.000000	1.00
1984	NBU	HLR		0.0%	0.000000	0.00
1984	NBU	HLA		0.0%	0.000000	0.00
...
...
...
2008	NBU	HK		-5.0%	0.003000	35.30
2008	NBU	TG		-5.0%	0.001000	15.90
2008	NBU	IVR		-5.0%	0.000010	10.00
2008	NBU	IVA		-5.0%	0.000080	2.60
2008	NBU	HLR		-5.0%	0.000001	1.50
2008	NBU	HLA		-5.0%	0.000004	0.10
2009	NBU	HK		-10.0%	0.150000	305.00
2009	NBU	TG		-10.0%	0.050000	277.00
2009	NBU	IVR		-10.0%	0.000500	200.00
2009	NBU	IVA		-10.0%	0.004000	32.00
2009	NBU	HLR		-10.0%	0.000050	30.00
2009	NBU	HLA		-10.0%	0.000200	1.00

15 Meldung und Berechnung der Leistungen, Rückstellungen und Anzahl Schadenfälle

15.1 Annullierte und abgelehnte Schadenfälle

- Gemeldete, aber **annulierte** Fälle (d.h. Stellungnahme = 9) werden bei der Fallzählung und bei der Berechnung der Leistungen und Zahlungen **nicht** berücksichtigt.
- Gemeldete, aber **abgelehnte** Fälle (d.h. Stellungnahme = 6, 7, 8) werden bei der Fallzählung und bei der Berechnung der Leistungen und Zahlungen **berücksichtigt**.

15.2 Leistungskategorien, Berechnung der Leistungen

Die Leistungen werden in einem relativ hohen Detaillierungsgrad gemeldet. In den Standardauswertungen werden sie zu sechs Leistungskategorien zusammengefasst. Die Regresseinnahmen und Rückstellungen sind auf diese sechs Leistungskategorien aufzuteilen.

Berechnung der Leistungen:

- **Heilungskosten (HK)**
 - + Heilungskosten (UVG 10, 12, 13)
 - Regresseinnahmen Heilungskosten
- **Taggeld (TG)**
 - + Taggeld (UVG 17)
 - + Übergangstaggeld (UVG 84.2, VUV 83 – 85)
 - Regresseinnahmen Taggeld
- **Invalidenrenten und Hilflosenentschädigungen (IVR)**
 - + Kapitalwert für Invalidenrente (UVG 20)
 - + Kapitalwert für Hilflosenentschädigung (UVG 27)
 - + Auskauf Invalidenrente (UVG 35)
 - Regresseinnahmen Invalidenrenten und Hilflosenentschädigungen
- **Andere Leistungen an Invalide (IVA)**
 - + Hilfsmittel (UVG 11)
 - + Integritätsentschädigung (UVG 25)
 - + Übergangsentschädigung (UVG 84.2, VUV 86 – 88)
 - + Abfindung (UVG 23)
 - Regresseinnahmen Andere Leistungen an Invalide
- **Hinterlassenenrenten (HLR)**
 - + Kapitalwert für Hinterlassenenrente
 - + Auskauf Hinterlassenenrente (UVG 35)
 - Regresseinnahmen Hinterlassenenrenten
- **Andere Leistungen an Hinterlassene (HLA)**
 - + Bestattungskosten (UVG 14)
 - + Abfindung (UVG 32)
 - Regresseinnahmen Andere Leistungen an Hinterlassene

In den Standardauswertungen werden zudem zwei Zwischentotale und ein Gesamttotal über alle Leistungen ausgewiesen:

Statistikplan 2009

für die einheitlichen Statistiken der UVG-Versicherer

- **Zwischentotal Kurzfristige Leistungen**
 - + Heilungskosten
 - + Taggeld
- **Zwischentotal Langfristige Leistungen**
 - + Invalidenrenten und Hilflosenentschädigungen
 - + Andere Leistungen an Invalide
 - + Hinterlassenenrenten
 - + Andere Leistungen an Hinterlassene
- **Gesamttotal alle Leistungen**

15.3 Meldung und Berechnung der Rückstellungen

Die Rückstellungen können nach zwei verschiedenen Methoden gemeldet werden:

- Methode 1: Parameter-Methode
- Methode 2: Meldung in absoluten Beträgen, für die gemeldeten Fälle direkt in den Leistungsrecords, für Spätschäden in einer separaten Excel- oder CSV-Datei

Eine Mischung der beiden Verfahren ist pro Versicherer und Rechnungsjahr nicht möglich.

Wenn ein Kurzfrist- mit einem Langfrist-Versicherer zusammenarbeitet, melden beide Versicherer die Rückstellungen je für ihren Teil. Die beiden Versicherer können unterschiedliche Rückstellungsmethoden verwenden.

Bemerkung: Die Parameter-Methode ist eine Erweiterung der Methode, die bis zum Rechnungsjahr 2008 angewendet wurde.

15.3.1 Methode 1: Parameter-Methode

15.3.1.1 Meldung der Rückstellungen

A. Gemeldet werden in den **Leistungsrecords**:

- Rückstellungen für Invalidenrenten und Hilflosenentschädigungen (ausser die neuesten 4 Statistikjahre)
- Rückstellungen für andere Leistungen an Invalide (ausser die neuesten 4 Statistikjahre)
- Rückstellungen für Hinterlassenenrenten
- Rückstellungen für andere Leistungen an Hinterlassene

B. Gemeldet werden im Protokoll der Lieferung:

- Rückstellungssätze Heilungskosten pro Statistikjahr ab 1984 und pro BU / NBU / FV
- Rückstellungssätze Taggeld pro Statistikjahr ab 1984 und pro BU / NBU / FV
- IVR-Satz (Quote für Anzahl Invalidenrenten und Hilflosenentschädigungen) für die letzten 4 Statistikjahre pro BU / NBU / FV
- IVR-Durchschnitt (Durchschnittsaufwand für Invalidenrenten und Hilflosenentschädigungen) für die letzten 4 Statistikjahre pro BU / NBU / FV
- IVA-Satz (Quote für Anzahl andere Invaliditätsleistungen) für die letzten 4 Statistikjahre pro BU / NBU / FV

Statistikplan 2009

für die einheitlichen Statistiken der UVG-Versicherer

- IVA-Durchschnitt (Durchschnittsaufwand für andere Invaliditätsleistungen) für die letzten 4 Statistikjahre pro BU / NBU / FV
- Spätschadensatz für die neusten 4 Statistikjahre, differenziert nach BU / NBU / FV

15.3.1.2 Berechnung der Rückstellungen

Unter "Leistungen" sind im Folgenden die kumulierten Zahlungen abzüglich Regresseinnahmen ab dem Statistikjahr bis zum Ende des Rechnungsjahres zu verstehen. Bei Invaliden- und Hinterlassenenrenten sowie bei den Hilflosenentschädigungen werden gemeldete Kapitalwerte ebenfalls zu den Leistungen gezählt.

- Heilungskosten: HK-Leistungen * Rückstellungssatz
- Taggeld: TG-Leistungen * Rückstellungssatz
- Invalidenrenten und Hilflosenentschädigungen neueste 4 Jahre:
(Anzahl gemeldete Fälle) * (1 + Spätschadensatz) * (IVR-Satz) * IVR-Durchschnitt
./. IVR-Leistungen
- Andere Leistungen an Invalide neueste 4 Jahre:
(Anzahl gemeldete Fälle) * (1 + Spätschadensatz) * (IVA-Satz) * IVA-Durchschnitt
./. IVA-Leistungen
- Invalidenrenten und Hilflosenentschädigungen alte Jahre: gemäss Leistungsrecord (Einzelschätzung)
- Andere Leistungen an Invalide alte Jahre: gemäss Leistungsrecord (Einzelschätzung)
- Hinterlassenenrente: gemäss Leistungsrecord (Einzelschätzung)
- Andere Leistungen an Hinterlassene: gemäss Leistungsrecord (Einzelschätzung)
- Leistungskategorie Total: Summe der einzelnen Leistungskategorien

15.3.1.3 Berechnung der Anzahl Fälle

- Heilungskosten: (Anzahl Fälle mit HK-Leistungen \neq 0) * (1 + Spätschadensatz)
- Taggeld: (Anzahl Fälle mit TG-Leistungen \neq 0) * (1 + Spätschadensatz)
- Invalidenrenten und Hilflosenentschädigungen:
 - Neueste 4 Statistikjahre: (Anzahl gemeldete Fälle) * (1 + Spätschadensatz) * (IVR-Satz)
 - Alte Jahre: Ein Fall wird gezählt, wenn (IVR-Leistungen + IVR-Rückstellungen) \neq 0
- Andere Leistungen an Invalide:
 - Neueste 4 Statistikjahre: (Anzahl gemeldete Fälle) * (1 + Spätschadensatz) * (IVA-Satz)
 - Alte Jahre: Ein Fall wird gezählt, wenn (IVA-Leistungen + IVA-Rückstellungen) \neq 0
- Hinterlassenenrente: Anzahl Fälle mit (HLR-Leistungen + HLR-Rückstellungen) \neq 0
- Andere Leistungen an Hinterlassene: Anzahl Fälle mit (HLA-Leistungen + HLA-Rückstellungen) \neq 0
- Zwischentotal Kurzfristige Leistungen:
(Anzahl Fälle mit (HK-Leistungen + TG-Leistungen) \neq 0) * (1 + Spätschadensatz)
- Zwischentotal Langfristige Leistungen:

Statistikplan 2009

für die einheitlichen Statistiken der UVG-Versicherer

- Neueste 4 Statistikjahre: $+$ (Anzahl gemeldete Fälle) * (1 + Spätschadensatz) * (IVA-Satz) + Anzahl Fälle mit (HLR-Leistungen + HLR-Rückstellungen + HLA-Leistungen + HLA-Rückstellungen) $\neq 0$
- Alte Jahre: Anzahl Fälle mit (IVR-Leistungen + IVR-Rückstellungen + IVA-Leistungen + IVA-Rückstellungen + HLR-Leistungen + HLR-Rückstellungen + HLA-Leistungen + HLA-Rückstellungen) $\neq 0$
- Total Alle Leistungen: Anzahl gemeldete (nicht annullierte) Fälle * (1 + Spätschadensatz)

Bemerkung: Im Gegensatz zu den alten Statistiken (Rechnungsjahr 2008 oder früher) wird ein Fall auch dann als Invaliditätsfall gezählt, wenn er nur Zahlungen für Hilfsmittel, aber keine weiteren Invaliditätsleistungen aufweist. Dadurch ergeben sich wesentlich mehr Invaliditätsfälle.

15.3.1.4 Berechnung der pendenten Fälle

Für die neusten vier Statistikjahre wird die Anzahl der pendenten Fälle nicht ausgewiesen. Für die älteren Jahre wird sie in folgenden Positionen berechnet und angezeigt:

- Invalidenrenten und Hilflosenentschädigungen
- andere Leistungen an Invalide
- Hinterlassenrenten
- andere Leistungen an Hinterlassene
- Zwischentotal langfristige Leistungen

Ein Fall gilt als pendent, wenn in der entsprechenden Leistungskategorie Rückstellungen gemeldet werden

15.3.1.5 Differenzierung nach Risiknummer

Die Parameter im Protokoll der Lieferung können nach Risiknummer oder Risiknummerngruppe differenziert werden.

Statistikplan 2009

für die einheitlichen Statistiken der UVG-Versicherer

15.3.1.6 Beispiel zur Meldung der Parameter im Protokoll der Lieferung

Schaden-jahr	Zweig	Risiko-nummer	R-Satz HK in %	R-Satz TG in %	IVR-Satz in ‰	IVR- Dschnitt	IVA-Satz in ‰	IVA- Dschnitt	Spätschaden- Satz in %
1984	BU		5.0	1.0	--	--	--	--	--
1984	NBU		9.0	1.0	--	--	--	--	--
1984	FV		10.0	1.0	--	--	--	--	--
...
...
...
2005	BU		16.0	8.0	--	--	--	--	--
2005	NBU		22.0	5.0	--	--	--	--	--
2005	FV		24.0	7.0	--	--	--	--	--
2006	BU		18.0	11.0	2.2	370'000	15.0	10'500	0.06
2006	NBU		24.0	7.0	3.0	400'000	20.0	15'200	0.06
2006	FV		27.0	9.0	7.5	440'000	50.0	24'000	0.06
2007	BU		22.0	16.0	2.2	385'000	15.0	12'300	0.25
2007	NBU		27.0	12.0	3.0	415'000	20.0	17'800	0.26
2007	FV		30.0	14.0	7.5	455'000	50.0	27'400	0.25
2008	BU		32.0	29.0	2.2	388'000	15.0	12'700	1.13
2008	NBU		35.0	21.0	3.0	418'000	20.0	18'100	1.16
2008	FV		38.0	24.0	7.5	458'000	50.0	27'700	1.12
2009	BU		129.0	122.0	2.2	391'000	15.0	13'100	13.18
2009	NBU		119.0	90.0	3.0	421'000	20.0	18'500	14.55
2009	FV		125.0	100.0	7.5	461'000	50.0	28'100	12.99

15.4 Methode 2: Meldung von absoluten Beträgen

15.4.1 Meldung der Rückstellungen

A. In den **Leistungsrecords** werden gemeldet

- Rückstellung Heilungskosten
- Rückstellung Taggeld
- Rückstellung Invalidenrenten und Hilflosenentschädigungen
- Rückstellung Andere Leistungen an Invalide
- Rückstellung Hinterlassenenrenten
- Rückstellung Andere Leistungen an Hinterlassene

Hinweis: Falls zu einer Leistungskategorie kein Leistungsrecord gemeldet wird, ist die Rückstellung für diese Leistungskategorie gleich Null. Früher gemeldete Rückstellungen einer Leistungskategorie, zu der in der aktuellen Datenlieferung keine Meldungen vorhanden sind, werden auf Null gesetzt.

B. Mit dem **Protokoll der Lieferung** (Excel/CSV-Format) werden gemeldet pro Statistikjahr

- Versicherungszweig,
- Leistungskategorie
- Risikonummer (freiwillig)

Statistikplan 2009

für die einheitlichen Statistiken der UVG-Versicherer

- Veränderungssatz in %
- Anzahl IBNR-Fälle (pro gemeldetem Fall)
- IBN(E)R-Rückstellung in CHF (pro gemeldetem Fall)

Wichtig: IBNR-Anzahl und IBN(E)R-Rückstellung verstehen sich *pro gemeldetem Fall, unabhängig davon, ob in der betreffenden Leistungskategorie des gemeldeten Falles Zahlungen / Rückstellungen gemeldet wurden*. Siehe 15.4.4.1 Beispiele.

Bemerkungen:

- IBNR = Incurred but not reported (Spätschäden); IBNER = Incurred but not enough reported. Unter IBNER können insbesondere Rückstellungen für Rückfälle gemeldet werden (erledigte Fälle, die später wieder pendent gemacht werden müssen).
- Es können ganze Gruppen von Risikonommern definiert werden, indem man z.B. nur die ersten beiden Stellen des Codes angibt. Mit der leeren Risikonommer werden Default-Werte gemeldet. Sie gelten für alle Risikonommer, die in der Tabelle nicht vorkommen.
- Der Veränderungssatz und die IBN(E)R-Rückstellungen führen teilweise zu Redundanz. Auf den Veränderungssatz könnte im Prinzip verzichtet werden, er wird aber von einzelnen Versicherern gewünscht und wird in anderen SVV-Statistiken auch benützt. Er erlaubt zudem, die Rückstellungen zu korrigieren, ohne die Daten neu zu melden

15.4.2 Berechnung der Rückstellungen

- Die in den Leistungsrecords gemeldeten Rückstellungen werden um den Veränderungssatz erhöht bzw. reduziert.
- Bei jedem bisher gemeldeten, nicht annullierten Fall wird pro Leistungskategorie die IBN(E)R-Rückstellung dazu addiert. Dies gilt auch für abgeschlossene Fälle ohne Rückstellungen oder für Leistungskategorien ohne Zahlungen/Rückstellungen!
- Die Rückstellungen werden pro Statistikposition aufaddiert.

15.4.3 Berechnung der Anzahl Fälle

A. Pro Leistungskategorie

- Ein gemeldeter Fall wird gezählt, wenn Zahlungen oder Rückstellungen der betreffenden Leistungskategorie vorhanden sind.
- Bei jedem gemeldeten, nicht annullierten Fall wird pro Leistungskategorie die IBNR-Anzahl mitgezählt
- Die Anzahl Fälle werden pro Statistikposition aufaddiert.

B. Leistungskategorie Kurzfristige Leistungen

- Ein gemeldeter Fall wird gezählt, wenn er bei den Kategorien Heilungskosten oder Taggeld gezählt worden ist.
- Für die IBNR-Anzahl ist die Zahl der IBNR-Fälle Heilungskosten massgebend.

C. Leistungskategorie Langfristige Leistungen

Statistikplan 2009

für die einheitlichen Statistiken der UVG-Versicherer

- Ein gemeldeter Fall wird gezählt, wenn er bei den Kategorien Invalidenrenten und Hilflosenentschädigungen, Andere Leistungen an Invalide, Hinterlassenenrenten oder Andere Leistungen an Hinterlassene gezählt worden ist.
- Für die IBNR-Anzahl ist die Zahl der IBNR-Fälle Andere Leistungen an Invalide massgebend.

D. Leistungskategorie Total

- Jeder gemeldete, nicht annullierte Fall wird gezählt, unabhängig davon, ob Zahlungen oder Rückstellungen vorhanden sind. Folgele oder abgelehnte Fälle werden also mitgezählt.
- Für die IBNR-Anzahl ist die Zahl der IBNR-Fälle Heilungskosten massgebend.

15.4.4 Berechnung der Anzahl der pendenten Fälle

A. Pro Leistungskategorie

- Ein gemeldeter Fall wird gezählt, wenn Rückstellungen der betreffenden Leistungskategorie vorhanden sind.
- Bei jedem gemeldeten, nicht annullierten Fall wird pro Leistungskategorie die IBNR-Anzahl mitgezählt.
- Die Anzahl Fälle werden pro Statistikposition aufaddiert.

B. Leistungskategorie Kurzfristige Leistungen

- Ein gemeldeter Fall wird gezählt, wenn er bei den Kategorien Heilungskosten oder Taggeld gezählt worden ist.
- Für die IBNR-Anzahl ist die Zahl der IBNR-Fälle Heilungskosten massgebend.

C. Leistungskategorie Langfristige Leistungen

- Ein gemeldeter Fall wird gezählt, wenn er bei den Kategorien Invalidenrenten und Hilflosenentschädigungen, Andere Leistungen an Invalide, Hinterlassenenrenten oder Andere Leistungen an Hinterlassene gezählt worden ist.
- Für die IBNR-Anzahl ist die Zahl der IBNR-Fälle Andere Leistungen an Invalide massgebend.

D. Leistungskategorie Total

- Gezählt werden alle Fälle, die in der neuesten Lieferung als pendent gemeldet werden. Früher gemeldete Fälle, die in der neuesten Lieferung nicht mehr gemeldet werden, gelten als erledigt.
- Für die IBNR-Anzahl ist die Zahl der IBNR-Fälle Heilungskosten massgebend.

Ausweis in der Statistik:

- In der **Hausstatistik** werden die pendenten Fälle in allen Statistikpositionen ausgewiesen (falls die Rückstellungen mit der neuen Methode, d.h. als absolute Beträge gemeldet werden)
- In der **Gemeinschaftsstatistik** werden die pendenten Fälle (analog zur Meldung mit Parametermethode) nur in den "alten" Statistikjahren (d.h. nicht für die neusten vier Statistikjahre) und nur in folgenden Positionen ausgewiesen:
 - Invalidenrenten und Hilflosenentschädigungen
 - andere Leistungen an Invalid
 - Hinterlassenrenten
 - andere Leistungen an Hinterlassene

Statistikplan 2009

für die einheitlichen Statistiken der UVG-Versicherer

- Zwischentotal langfristige Leistungen

15.4.4.1 Beispiele

A. Protokoll der Lieferung:

Schaden-jahr	Zweig	Leistungs-kategorie	Risiko-nummer	Verände-rungssatz	IBNR-Anzahl	IBN(E)R-Rückstellung
1984	NBU	HK		0.0%	0.000000	20.00
1984	NBU	TG		0.0%	0.000000	2.00
1984	NBU	IVR		0.0%	0.000000	0.00
1984	NBU	IVA		0.0%	0.000000	1.00
1984	NBU	HLR		0.0%	0.000000	0.00
1984	NBU	HLA		0.0%	0.000000	0.00
...
...
...
2008	NBU	HK		-5.0%	0.003000	35.30
2008	NBU	TG		-5.0%	0.001000	15.90
2008	NBU	IVR		-5.0%	0.000010	10.00
2008	NBU	IVA		-5.0%	0.000080	2.60
2008	NBU	HLR		-5.0%	0.000001	1.50
2008	NBU	HLA		-5.0%	0.000004	0.10
2009	NBU	HK		-10.0%	0.150000	305.00
2009	NBU	TG		-10.0%	0.050000	277.00
2009	NBU	IVR		-10.0%	0.000500	200.00
2009	NBU	IVA		-10.0%	0.004000	32.00
2009	NBU	HLR		-10.0%	0.000050	30.00
2009	NBU	HLA		-10.0%	0.000200	1.00

B. Berechnungen der AWS

Beispiel 1:

NBU-Fall aus dem Jahr 2009 ohne Zahlungen mit CHF 10'000 Rückstellungen für Heilungskosten. In der Statistik wird er zusammen mit dem IBNR-Teil wie folgt berücksichtigt:

- Heilungskosten: 1.15 Fälle (davon 1.15 pendent); Rückstellung CHF 9'305 (= $10'000 * 90\% + 305$)
- Taggeld: 0.05 Fälle (davon 0.05 pendent); Rückstellung CHF 277
- Kurzfristige Leistungen: 1.15 Fälle (davon 1.15 pendent); Rückstellung CHF 9'582
- Langfristige Leistungen: 0.004 Fälle (davon 0.004 pendent); Rückstellung CHF 263
- Alle Leistungen: 1.15 Fälle (davon 1.15 pendent), Rückstellung CHF 9'845

Beispiel 2:

Annahme: Zu einer bestimmten Statistikposition (NBU, Statistikjahr 2009) werden folgende Fälle gemeldet:

Statistikplan 2009

für die einheitlichen Statistiken der UVG-Versicherer

	Fälle	pendent	Zahlung	Rückstellungen
Heilungskosten	95	50	80'000	100'000
Taggeld	30	20	90'000	80'000
Invalidenrenten und Hilflosenentschädigungen	1	1	0	400'000
Andere Leistungen an Invalide	5	4	10'000	30'000
Hinterlassenenrenten	0	0	0	0
Andere Leistungen an Hinterlassenen	0	0	0	0
Nicht annullierte Fälle	100	52		

Zur Berechnung der Anzahl Fälle und Rückstellungen werden jedem der 100 nicht annullierten Fälle *in jeder Leistungskategorie* die IBNR-Anzahl und IBN(E)R-Rückstellung gemäss Protokoll der Lieferung angehängt. Mit den Werten von Abschnitt A ergibt sich (vor Rundung) folgende Auswertung:

Heilungskosten	110.0000	65.0000	200'500	120'500
Taggeld	35.0000	25.0000	189'700	99'700
Kurzfristige Leistungen	110.0000	65.0000	390'200	220'200
Invalidenrenten und Hilflosenentschädigungen	1.0500	1.0500	390'000	380'000
Andere Leistungen an Invalide	5.4000	4.4000	30'200	30'200
Hinterlassenenrenten	0.0050	0.0050	3'000	3'000
Andere Leistungen an Hinterlassenen	0.0200	0.0200	100	100
Langfristige Leistungen	5.4000	4.4000	423'300	413'300
Alle Leistungen	115.000	67.0000	813'500	633'500